京城日報
夕刊
五月十一日(木)

朝鮮總督府指定消毒劑
アイゼル
●消毒 ●殺蟲 ●防臭

我軍の強硬態度に支那極度に狼狽

須磨書記官を訪問し要人連停戰方を依頼

【北平十一日發電】日本軍の灤河以西ならびに密雲への進出迫ると共に支那側當局の狼狽ぶりはその極に達し、北平飯店に滯在中の須磨書記官の許には各派要人が旺んに押しかけ口説落しに躍起となつてゐる有樣で、北平に到着したばかりの張群、湯爾和、劉外交次長等はいづれも日本軍部に對し停戰するやうとりなしてくれと泣きついてゐる、また北平大學教授の胡適も須磨書記官と前後五時間に亘り會見、日本の對支強硬策の緩和方を要請した

新開嶺の總攻擊開始

【奉天十一日發至急報】南天門を攻略した○部隊は、今十一日早曉を期し新開嶺の敵陣總攻擊を開始した、同陣地は南天門續きの峻嶮な山岳を利用し、某國武官指導の下に長日月を要して構築せる堅固な陣地で近代的粹を盡して居り、然かも今迄になき重砲をも備へてゐる

不都合極まる 何應欽の逆宣傳

【北平十一日發電】何應欽は我軍の總攻擊開始に就て十日外人記者に左の如き怪しからぬ逆宣傳を爲し國際的同情を換らしめんとしてゐる、即ち

最近日本軍が灤東及長城方面に兵を進め、支那軍を積極的に壓迫してゐるが、去月日本軍の撤退以來我方は地方治安維持のため少數部隊を灤東に入れ、落寨線には何れも騎兵一千を配備したのみで挑戰的行動はしてゐない、我方の挑戰云々は日本側の口實に過ぎぬ、一切の責任は日本側にある

眞崎、本庄兩中將 近く大將に昇任

【東京電話】來る三月の陸軍定期異動で大將に昇任すべく豫想されてゐた眞崎參謀次長は、熱河作戰遂行のため延期されてゐたが、近く大將に昇任し同時に參謀次長の職を勇退するに決定してゐる、次長の後任には參謀本部附植田中將が襲ふことに決定した、なほ眞崎中將と共に侍從武官長本庄中將も大將に昇任する筈である

朝香宮殿下 今朝發御南下

陸軍士官學校生徒の御資格で御視察御旅行中の朝香宮正彥王殿下には御同窓三百七十名と御共に京城の御視察を終り、十一日午前九時四十五分京城驛發列車で御南下遊ばされた、ホームには宇垣總督代理今井田政務總監、川島軍司令官、[illegible]、松本警務局長、井上府尹其他御見送り多數あり、殿下には一々懇なる御會釋を賜はりいと御元氣で御出發遊ばされた

李鍝公殿下 當分御靜養

李鍝公殿下には[illegible]

內田外相を訪問

【東京電話】丁士源氏は十一日午前外務省に非公式に訪問し、內田外相に會見、信任狀捧呈式について打合をなした結果大體において十八日、宮中鳳凰間に於て行はせらるゝ事と內定した

滿洲國初代公使 丁士源氏昨夜入京

丁士源氏

【東京電話】滿洲國初代の駐日公使丁士源氏は、十日午後九時廿分東京驛着「つばめ」で入京した、驛頭には芳澤前外相を初め外務、陸軍兩省關係者、滿洲國公使館員多數出迎へた、丁公使は直ちに[illegible]の公使館に入つた

治外法權其他 兩國の諸懸案

解決促進を期待さる

【東京電話】日滿兩國の外交關係は昨年九月十五日、日滿議定書調印以來實質なる發展を示してゐるが目下の懸案としては、通商條約締結、治外法權問題等種々あり、兩國關係當局間に於て從來研究協議を重ねて來たが、十日滿洲國初代公使丁士源氏の來任により之等諸案件も逐次正式の外交々涉に移され、其の解決が促進せらるゝものと期待されてゐる、而して最も問題視されてゐるのは滿洲國に於ける治外法權問題であるが、此の問題に對する我政府當局の根本方針は、治外法權撤廢は通商條約問題と切離して單獨に其の實質的解決を促す事とし、滿洲國の司法制度の充實整備を先決要件として大體五年位の期限附を以て、其の撤廢を[illegible]

本府、滿鐵間の協議會(第二日)

基礎的打合を行ふ

北鮮三線の滿鐵委任經營に關する本府滿鐵間の協議會第二日は十一日午前九時より鐵道局會議室に於て鐵道局より吉田局長、[illegible]技師長以下各課長、滿鐵側より村上理事外四名が出席協議を遂げたが、今日迄の協議内容は委任經營に關する基礎的打合せで投資額の決定問題に入りつゝあるが、確定的な大綱協議の具體案には入らず明十二日に延期される模樣である、なほ前記の委任經營に伴つて淸津、羅津、雄基の三港に對する委任經營問題の協議が開かれる豫定で十三日午後四時頃協議を終了する筈である

勝敗の報交々裡に 開票の結果入電

本日中には全部判明

全鮮の耳目を一點に集中せしめた道會議員選擧の日は、鼠の如き開票を卷きつゝ清き一票の行使を完了した、勝報、敗報、凱旋、失望交々の中に健全なる道議會構成の分子が雄々しき第一聲をあげたのだ、第一日開票の結果は百二十名の當選者確定、第二日(十一日)は平南六郡、第一、第二が本府安課に入電、引續き到着分の開票より續々報告あり、午前中は纔つて總選であつたが、午後は第一日にも増して殺到、午後四時頃までには[illegible]であり、十二日に持越すもの總數全道議員の結果が判明される見込みであつた(午後二時記)

けふの結果

忠北
永同郡(定一、候三)
四二票 李相翼(新、農、三五)
堤川郡(定一、候三)
四六票 申東休(新、代書、元)
報恩郡(定一、候五)
五二票 朴[illegible](新、公吏、[illegible])
忠州郡(定一、候三)
五[illegible]票 [illegible](定一、候三)

忠南
丹陽郡(定一、候四)
三〇票 [illegible](新
鎭山郡(定一、候四)
八[illegible]票 趙東元(新、農)

全北
錦山郡(定二、候三)
六一票 黃田竹治(農、六一)
六一票 朴智根(農、四五)

全南
谷城郡(定一、候二)
五七票 丁洙泰(新、農、醫)
靈光郡(定一、候二)
五〇票 鄭東先(新、金融組、元)
次點二〇票 李彰洙
長興郡(定一、候三)
五二票 金容安(新、商、元)
次點三〇票 金相琇
麗水郡(定一、候二)
五七票 金景澤(新、農、商)
次點四〇票 李師宗
光陽郡(定一、候二)
四七票 金致培(新、農、醫)
次點三五票 鄭炳和

慶北
榮州郡(定一、候四)
八九票 丁基哲(新、代書、元)
四八票 [illegible]方民平(新、農、元)
次點二五票 崔榮哲
海南郡(定一、候六)
五五票 任京植(新、農、醫)
次點三三票 李元範
迎日郡(定一、候四)
七〇票 金斗河(新、漁業)
六五票 李源徹(新、農)

慶南
南海郡(定一、候二)
五四票 尹炳浩(前、農、醫)
河東郡(定一、候二)
六六票 姜昌根(新、商、四二)
晉州郡(定一、候六)
三九票 李寅圭(前、農、元)
宜寧郡(定一、候五)
五二票 金顯器(麵製造、醫)
咸安郡(定一、候四)
三五票 金生根(新、農、四三)
昌寧郡(定一、候一)
一〇〇票 柳道永(新、農、五三)
密陽郡(定二、候五)
三一票 安泰遠(新、農、醫)
三一票 金容吉(金融業、元)
梁山郡(定一、候三)
三三票 柳穆(前、ブローカー、四)
蔚山郡(定二、候四)
七三票 金商熙(新、農、四)
四一票 李圭正(新、米穀、醫)
東萊郡(定二、候五)
三五票 張麟遠(新、商議、元)
二五票 朴吉浩(新、農、三)
泗川郡(定一、候四)
五〇票 崔演武(前、會社員、元)
山淸郡(定一、候七)
二八票 吳明錫(新、交通、醫)
金海郡(定一、候四)
五八票 松本耕一郞(農、元)
固城郡(定一、候四)
八四票 李甲用(新、醫、四)
統營郡(定一、候三)
四〇票 坂倉浩(新、會社員、元)
咸陽郡(定一、候二)
六〇票 朴泰洪(新、無、醫)
陜川郡(定一、候六)
四八票 李秉鮮(新、農、三七)

黃海
平山郡(定一、候三)
閔勉植(新、宅)

平南
德川郡(定一、候四)
三〇票 徐暎錫(新、醫師、四一)
次點二三票 李容徇
中和郡(定一、候五)
五八票 宋顯燮(新、商、五五)
次點三八票 尹永善
平原郡(定一、候五)
四四票 韓基喆(再、農、四五)
次點三五票 鄭昌璟
順川郡(定一、候四)
四五票 崔東稷(再、農、六〇)
次點四四票 金三封
陽德郡(定一、候四)
二八票 金遠燮(新、農、七〇)
次點一八票 金弘麟

平北
定州郡(定一、候七)
洪箕疇
金信潤

江原
江陵郡(定一、候四)
四七票 崔準集
淮陽郡(定一、候四)
宋大鎭
平康郡(定一、候四)
三〇票 李泰潤
三陟郡(定一、候八)
一八票 金東嶽(新、三一)
高城郡(定一、候七)
二九票 尹堤漢(新)
蔚珍郡(定一、候三)
二六票 林敏弼(新四六)
旌善郡(定一、候一)
五二票 崔鳳柱(新四〇)
寧越郡(定一、候三)
四二票 張俊英(新二八)
平昌郡(定一、候三)
三〇票 金炳馥(新四〇)
原州郡(定一、候七)
三二票 沈宜春(新四七)
鐵原郡(定一、候一)
三一票 李德一(新)
華川郡(定一、候一)
四二票 金東和(新四七)
金化郡(定一、候五)
六一票 朴京鎬(新四七)
橫城郡(定一、候六)
二六票 申鉉晩(新三一)
洪川郡(定一、候一)
六七票 朴漢杓(新)
春川郡(定一、候四)
七三票 申台鉉(新、五三)
次點一八票 池[illegible]佳
楊口郡(定一、候一)
六二票 崔曖鎬(新、三〇)

咸南
通川郡(定一、候四)
二四票 劉敬坤(新、五三)
定平郡(定一、候四)
二八票 韓冕璜(酒造業、醫)
咸州郡(定一、候四)
五四票 朴鵬鉉(府議、四五)
新興郡(定一、候七)
二二票 潘僖三(會社員、四三)
文川郡(定一、候二)
一三票 朴宗彪(商、四四)
甲山郡(定一、候五)
三〇票 金相澄(農、四五)

咸北
富寧郡(定一、候五)
二五票 元常中(農業、四三)
次點一三票 辛良植
慶興郡(定一、候一)
四二票 金世宅(農業、[illegible])
會寧郡(定一、候二)
六六票 李容碩(商)

京畿
金浦郡(定一、候三)
六三票 李鍾鎭(新、工業、三)

梁在昶氏の落選で 信交俱樂部に暗影

京城府會各派に分解作用か

京城の道會議員選擧の結果は、當初有望視されてゐた信交クラブの梁在昶氏が取なくも落選の憂目を見、同クラブの前途に蔽ふべからざる暗影を投ずるに至つた、即ちクラブ員九名中(なほ外に一名は旅行中)梁氏に投票したものは七名に過ぎず、かくも結束亂れて醜態を生じた以上クラブ存在の意義をなさずとして、同クラブ員中には斷然解消すべしとの強硬論と、一部の人を除名し眞の同志のみを以て組織すべしとの改造論が行はれ、何れかに落行く模樣である、なほ今回の道議戰を機として府會各派の上に一大分解作用が行はれ今後問題ある毎にいよ〳〵色彩を明にする形勢にある

北鮮鐵道移管は國策に基き解決

農村振興運動の効果は顯著

今井田總監歸城談

北鮮方面視察を終へて十一日歸城した今井田政務總監は直に登廳したが、午前十一時記者團に大要左の如き歸來談をなした

北鮮鐵道 移管問題は國策上の見地に發してゐるものであるから、飽まで國策を本位として解決せらるべきものである。滿鐵會社本位等は考へらるべきものではない、總督府としては雄基、羅津等の港灣まで移管しようとは考へてゐない、鐵道の移管はその終端までゞあるから棧橋の引込線までと言ふ事になる、但し必要により水面の埋立前に使用は許す事にならうに

稅關問題 であるが滿洲國の稅關を鮮內に置くと言ふ事はあり得べきことではない、朝鮮の稅關を置いて將來國境通關を行ふと言ふことは考へ得られる同港の繁榮によつて他の港が衰へると言ふ事はあり得ぬ、地帶の人で之を問題にしてゐる向もあるやうだが、一方繁榮して一方が衰へる理由はない、發達の速度は多少異るであらうが皆よくなる

特に雄基 と羅津は距離も近いし引離すべきものでなく一體として考へねばならぬ、羅津が急速に發展するであらう事は豫期出來るが雄基も淸津も發展する、淸津の如きは工場地帶として覊目せられ、既に油房等の計畫もある程である、淸津は用水が豐富であるから此點で惠まれてゐる。又元山から北の興南、淸津、雄基、會寧、上三峰等何れも振興の跡目ざましいものがある

南廻線の 開通によりその發展には多大の期待が寄せられる、咸南北各地の農村も見て來たが農村振興運動の效果著るしいものがあつた、就中咸北吉州の模範部落等は總督を中心として、精神的にも經濟的にもよくやつてゐるも部落民各自が規約を窮屈なものに考へず喜んで實行してゐるのは意を强うした。北へ行くに從ふて農家が轉々として沃地を選んでは移住してゐるが、之も農耕地開拓の上からよい事だと思ふ。たま〳〵當局の幾斷により保護の下に實行してゐるがこれも相當の成績を擧げつゝある

電氣府營尙早

咸興府議辭職問題に就いて

咸興府會議員七名が電氣府營問題の目的貫徹困難なるを理由として今井田總監に會見後十日辭表を提出したが、右に就いて今井田總監は十一日記者團との會見席上微笑を泛べながら左の如く語つた

辭職したといふ話は聞いたが、電氣問題ばかりでもない樣なことも耳にした、電氣府營は言ふ通り朝鮮の現狀では時期尙早である、將來はいざ知らず、現狀に於ては府營はまだ早いと言つたものだ、別に辭表を出すには當るまいと思ふがね

滿洲國不承認 聯盟事務局案

諮問會に提出

【ゼネヴァ十日發電】滿洲國不承認分科委員會は十日午前十一時開會、午後一時まで二時間に亘つて聯盟事務局案を討議し、これに多少の修正を加へて承認し、これに分科委員會の勸告を添へて十三日の諮問委員會に提出することゝなつた

[illegible]の實施を承認することに內定してゐる

重要項目

【ゼネヴァ十日發電】滿洲國不承認分科委員會で討議を受けつゝある滿洲國不承認に關する具體案の最も重要な項目として擧げられてゐるものは、聯盟國をして各自國の實業團體各方面に對し現在及今後滿洲國より利權を受け又はこれと契約を結ぶことは聯盟國政府の干涉するところに非ざる旨の警告的通告を發せしめんとするもので、その抑止の理由としては

一、支那が滿洲を回復せば斯る利權及契約を承認せざること
一、若し聯盟各國が不承認申合せを實行せば斯る契約許可は危險となる

の二項目を擧げてゐるが、委員中にも熱のない態度を示してゐる者が少からず成行を注目されてゐる

コムミユニケ

【ゼネヴァ十日發電】滿洲國不承認分科委員會は終了後左の如きコムミユニケが發表された

十日午前の委員會は從來の報告書審議の結果うち若干の問題なかんづく郵便ならびに旅券問題に關しさらに國際的權威乃至各國政府の意見を求むることに決した、さらに麻藥類の取締に關する諸國際條約の一部條項その他新たな諸點が審査された、本日の審議の結果委員會は報告案を修正諮問委員會に提出さらに聯盟國に通達し可及的迅速に各國政府の回訓を得ることに意見一致した、委員會は最後に特に困難な問題に直面する各國政府が諮問委員會の如き何らか中央機關と協議するを得るやう規程を設くべきだといふに意見一致した

通貨膨脹法案 米上院を通過

裁可を得て愈よ成立

【ワシントン十日發電】アメリカ上院は十日下院より回附された農業救濟法案を審議の結果、生産費保障に關するノリス・シムプソン修正案を削除してこれを可決し、直ちにルーズヴェルト大統領に廻附した、大統領は遲滯なくこれに署名裁可を與へるものと見られ、かくて農業救濟法案の一部を構成する通貨膨脹法案は、いよ〳〵ことに完全に成立し大統領は六十億ドルの通貨を增發し、ドル價の金含有量を五十パーセント迄切下げ、二億ドルまで銀をもつて戰債の支拂を受けさらに銀の自由鑄造および金銀本位制の復活等金融機構に根本的變更を加へる獨裁的權限を附與されることになつた、右案の趣旨はこの厖大な權限の範圍內で、大統領をして適切な金融政策により諸物價の吊上げをはからしむるにある

案の要綱

【ワシントン十日發電】農村救濟法案は兩院協議會で妥協案を得大統領の署名次第效力發生することになつた、右案は十日ホワイト・ハウスに送られ其の案は

一、インフレ案
一、農村救濟案
一、大統領の自由裁斷に依るべき諸項

の三部より成つてをり其の要點を概說せば農村救濟案の主體としては

一、農作物生産制限割當制度
一、棉花栽培自由制限制度
一、生産制限のため政府が農民より土地を借り放置して置く案
一、農村擔保物の買上げ
一、農産物最低價格規定

等の權限をウオレス農務長官に附與せんとするものなるが、經濟界が最も重視してゐるのは附帶修正案たる

一、大藏證券その他の增加の形式に依る三十億弗を限度とする通貨の增發
一、必要な時三十億弗までの紙幣發行命令
一、戰債中二十億弗までの銀に依る支拂ひ許容
一、弗單位の純金分五割以內の引下げ

等を決定する權限を大統領に附與せんとするいはゆるインフレ案である、然し右通貨膨脹案は貨幣制度の不案を除き經濟制度を有利にせんとするものである

ボリヴィアに パ國宣戰布告

【アスンシヨン十日發電】グラン、チャコ領域問題で係爭中のパラグワイ國は、十日大統領令でボリヴィアに對し宣戰を布告したが、之に關しパ政府は全くボリヴィアの侵略的行爲に依り餘儀なくされたものなることを辯明し

パ國戒嚴令を布く 【アスンシヨン十日發電】パラグワイ政府はボリヴィア國に對し宣戰布告と同時に、全國に戒嚴令を布いた

宣戰を布告する迄

【アスンシヨン十日發電】パラグワイ、ボリヴィア兩國の紛爭は一時小康を得つゝあつたが、先頃パ國大統領が若しボ軍が無防備のパラグワイの都市を攻擊して、依然無辜の市民を犧牲にするなら我もボ國同胞の生命を犧牲に供せざるを得ぬと聲明したに對し、ボ國側でも若し一人でも捕虜を殺害する時は我航空軍はアスンシヨンその他の都市を爆擊すると回答したので、事態は急轉直下に惡化し遂に先週ボ軍の飛行機はパラグワイ河上のボルタ、ビナスを爆擊して七名を殺し、米人その他外人の生命財産を危殆ならしめた結果、遂に今回のパラグワイの宣戰布告となつたものである

東西南北

ドイツに宣傳省と申す世界最初の珍役所が出來る▲相當耳を傾けても然るべきことでも宣傳を聞かされては一向ありがたくないのが人間の常▲それを堂々と一省を新設し國策宣布の計畫▲其の着想の善惡は別として是なりと信ずる所に邁進するのがナチスの身上▲ためには結構だが日本帝國上に天國なし、天國は心に▲雲南の苗族三百萬結束して國民政府に反抗▲[illegible]て移住地の詮索▲[illegible]を頼り、米國に縋つて日本ばかりを眼の敵にして居る間に、自分の足許から先に崩れしはじめる▲チベットはどうだ新疆はどうだ、そして今また雲南だ▲遠交近攻の效能も[illegible]ではあるまいか、まづ內部結束を圖つて東洋民族締結の新政策に進め

會

東京外語朝鮮支那部會語會 十三日(土曜)午後四時より本町明治製菓階上にて茶話會を開催す會費金五十錢當日御持參のこと

人

◇渡邊遞信局經理課長 事務視察のため十一日朝四日間の豫定で木浦、群山方面に出張
◇町田三郎氏(總督府勞働課長)
▲砂原省三郎氏(辯護士)十一日午後九時十分京城驛發滿洲へ
◇東條正平氏(興銀取締役)十一日午前八時二十五分入城

あすの天氣(12)

移動性の大陸高氣壓は朝鮮と關西方面にあり、北鮮には低氣壓が東進中である、南鮮は曇り勝ち鮮は北部を除き一般に天氣が良く釜山には霧がある、明日も天氣は良い

豫報	晴一時曇
十一日正午	[illegible]度
十日最低	[illegible]度

仁川の潮時(十二日)

	午前	午後
滿潮	[illegible]	[illegible]
干潮	[illegible]	[illegible]

無臭にんにく。
オセロ

胃 腸疾患にオセロを服用するとにんにく中の硫化アルリール其他の成分が衰弱した胃腸細胞を賦活して消化機能をしんから丈夫にします。又ペリスタール作用と言ふ腸の作用で下痢便秘の反對症狀にも獨特の效があります。オセロは大蒜の全有效成分を臭氣を除いて强化し、且無臭ですから婦人子供にも容易に召上れます。

肺 結核にオセロを投與するとにんにく特有の殺菌力で結核菌を殺滅し、胃腸強化と共にヴイタミン各種、含水炭素、蛋白等の榮養素を補給して衰弱な體を癒やし抵抗力を增し食慾を亢進して結核治癒を速めます。又發熱前後にもオセロはすぐれた效目があります。

元 氣喪失、體力薄弱の方にはオセロはこの根本原因たる胃腸に活力を與へ、にんにく中の特しい榮養素を給與して衰へた體諸機能を甦へらせ、內分泌を促進しますから體内に元氣漲り、殊にオセロは病後衰弱の方には著しい效果を見ます。

御一報次第試用藥說明書進呈します

主効 胃腸病、肺結核、病後衰弱、腦貧血、喘息、蛔虫驅除

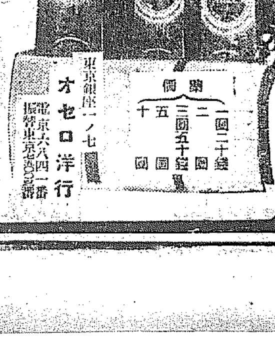

價 一圓二十錢 二圓 三圓五十錢 五圓 十圓

東京銀座一ノ七 オセロ洋行
電話京橋六四一番 振替東京[illegible]番

殖銀野球部の合宿所に强盗
脅かされる郊外
◇…躍起の東大門署

東大門外新設里の小創川方を襲ふた强盗がまだ逮捕されず所轄東大門署が躍起となつて捜査してゐる時、隣接安岩里を同日にかけてまたも同一犯人らしき洋服、白マスクの覆面强盗が安岩里の殖銀野球部合宿に現れ刺刀を以つて選手等を脅迫し、二十餘圓の現金その他を奪つて逃走した事件があり益々所轄東大門署の神經を極度に緊張させ狼狽させるに至つた

勝藤、中島の二君を脅迫
二十餘圓を强奪逃走

十一日午前一時東大門外安岩里、安岩橋から川沿ひに約一丁程離れた殖産銀行野球部選手の合宿所に日本刀を持つた怪漢が窓ガラスをあけて侵入し、丁度離れ八疊間に就寝中の選手勝藤君を『起きろ〳〵』とたゝき起し勝藤君が目をさますや刺刀をつきつけて『金を出せ金を出せ』とお定りの脅文句を並べたが、同室に寝てゐた中島君も物音に眼をさまし跳ね起きるや怪漢は二人に兇器を突つけ有金を強要したので中島君はガマ口に入れてゐた十圓五十錢の現金を與へると勝藤君に『お前も持つてる筈だ出せ』と刺刀をふり廻して脅かすので勝藤君は抵抗せず十二圓餘在中の財布がらみ與へた、二つの財布をとつて怪漢はそのまゝ窓を飛び越えて、一目散にグラウンドの方向へ逃去げつた兩選手は直ちに安岩里駐在所に電話で急報したので、本署から森川警部補以下出動して現場に檢證をとげたが遺留品はなく、たゞ窓の上に靴あとがかすかに殘つてゐた、あとで兩選手が室内を調べて見ると、机の上にあつたクローム腕時計もなくなつてゐたがこれは二人がまだ眼をさまさず前に怪漢がまづポケットにしのばせて行つたものらしい

覆面の强盗
手懸り何もなし

犯人の服裝は洋服に靴、無帽、顔面は白マスクで覆面してをり、先の新設里强盗のそれと符合する點も多く、而も内地人らしい樣子は以前の新設里犯人と完全に同一人と思料させるに十分なものがある、所轄東大門署ではさきの强盗事件につき十數人の容疑者を片はしから召喚して取調べ而もすべて失敗に終つてゐた矢先でもあるので、今度の事件發生については、少なからず狼狽し同署刑事はもとより、外勤巡査を私服に仕立て吉村高等主任と芝野司法主任が主體となつて捜査に當つてをるが未だに何の手懸りもない、果して以前の犯人と一致するかどうか、この點については森川署長も明言を避けて黙々として署員の活動に努めてゐる

珍客の來訪だ
◇兩選手語る

思はぬ客に見舞はれて面喰つた殖銀野球部の勝藤、中島兩君は犯行當時の模樣を左の如く語つて聞かせてくれたのである

未だかつてこの種の人に訪問された事がないので、偶々窓ガラスの鍵をかけずに寝たとて、大した不思議もないが、而しこれが皆々今度の不覺のもとであつた格闘したからとて傷ついただけ損をするとは割り切つてるし丁度散歩から歸つて練習づかれの體をベッドに運んで、その後はわけもわからず寝てゐたので何時頃かもはつきりせぬが、起きろ〳〵と起す奴があるので、ねとぼけてゐた中漸く眼をさますと白マスクの三十位の男が私のもとに端座して小刀か、剃刀かをふり上げてゐるので、こいつあ、どうやら本物だとまあ、それでもあはてずに有金全部を進呈したですが、併し金のないのが、もつけの幸ひとはいひながらさすがに惜しいですネ、しばらくは財政にこたへますネ、金をやつたら、さつさと窓から飛びおりて逃げうせました、パッとでなぐりつけてもこたへさうもない奴です、あまりいゝ氣持ちのものぢやないですネ

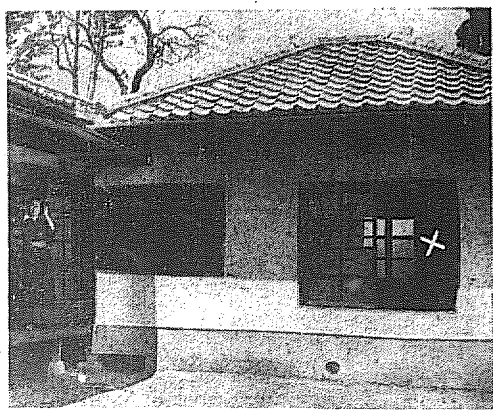

強盗に襲はれた殖銀野球部合宿(×印は强盗の侵入した窓)

鮮展の特選 けふ發表
三部合計二十一點
◇新特選は十二氏

第十二回鮮展は八日入選發表以來審査員の手で嚴重なる審査の結果十日午前十時特選を發表したが第一部七點、第二部十一點、第三部三點計二十一點で第二部は昨年より三點を減じたが他は同數であつた、尚新特選は李用雨、李玉順、田中文子、正木準章、(以上東洋畫)田中光明、荒井龍男、明日助、杉谷精一(以上西洋畫)石野長時郎、大橋武夫、姜昌奎(以上工藝)の十二氏である

特選

第一部 (東洋畫)

秋山幽居 京城 李用雨
外出際 京城 李玉順
辯土 京城 李象範
靜物二題 京城 加藤松林
舞へる人 京城 田中文子
新綠野 京城 松田黎光
龍湖翻雲 京城 正木準章

第二部 (西洋畫)

ポーズする裸婦 京城 星野二彦
初夏の光 東京 李仁星
風景 京城 田中光明
N孃の像 同 山田新一
花 同 曉々な(?)
海峽を渡る聖深(?)社 荒井龍男
人物 忠僧 明日助
座像 東京 金鍾泰
裸婦 京城 三木弘
二人 滿州 鮮于澹
早春の博物館 滿州 杉谷精一

第三部 (工藝品)

螺鈿樂浪紋卓 京城 石野長時郎
色釉タイル櫻下美女圖 京城 大橋武夫
蒔繪八角菓子器 東京 姜昌奎

受賞者

昌德宮賜賞

東洋畫 秋山幽居 李用雨
西洋畫 裸婦 三木弘
西洋畫 早春の博物館 杉谷精一

朝鮮總督賞

東洋畫 新綠野 松田正雄
西洋畫 初夏の光 李仁星
工藝品 色釉タイル櫻下美女圖 大橋武夫

新特選の人々

廿二のお孃さん
李玉順孃語る

東洋畫『外出際』で特選をかち得た李玉順さんはまだ二十二といふ若い閨秀畫家である、鳳翼洞八十四の宅を訪へば、これはまた市井の朝鮮婦人と變らない新柔の服裝に近代的女性の匂ひはみえないけれど感想を求めるとなかく〳〵どうして流暢なものである

十九のときから田村杉良(?)信女學校で加藤松林さんにお習ひしてまだ日掛けて四年にしかならない未熟なものです、朝鮮の婦人が外出するところを特に服裝に氣をつけて描いたのが認められたと存じますが誠にお粗末なもので恐縮してゐます(寫眞は李玉順さん)

半島美術界に最高峰を描く鮮展の特選が發表されたが、この折紙つきの榮冠を獲得したフレッシュマンを紹介してその抱負を聽かう

雌伏數年の賜
李用雨氏語る

鮮展第一回に特賞をうけたことがありますが、眞の特選に入ると思はぬ(?)行余く偶然とも思へません製作の『秋山幽居』は二點出した中の小さい方で特に自信があつたわけでもなく、たゞこの四五年鮮展用品も思ひ止つて專ら腕に自信をつけるべく精進したのが好結果をもたらしたものと考へますと語り、お祝いに來た友人や親類に取圍まれて上機嫌であつた

東洋畫『秋山幽居』で特賞を得た李用雨氏は朝鮮畫壇では相當古顔の人だ、現住所は壽洞(?)一二二一の寄寓先を訪ねると恐縮しながら

雌伏數年、その間俗事に追はれて

田中通譯官のお孃さん
田中文子孃

東洋畫『舞へる人』で特選となつた田中文子孃は本府通譯官田中德太郎氏の令孃で一昨年第一高女を卒業されたが在學當時から畫に對する天賦をもち卒業前早くも入選し今回で三回の入選で二回目に特選となつたもので今度の『舞へる人』は僅か二週間で出來たものである、舞ふ人のモデルは田中氏夫人の從妹さんで六尺に三尺の大物である、大和町二丁目一九番地の

官舍に訪へば夫人は令孃の特選を喜びながら語られる

只今文子は旅行中です、あの畫は僅か二週間で出來上り本人も入選するかどうかと云つてゐました、審査の御援護により入選したやうなもので只今も特選などとはちつとも思ひよらず(寫眞は田中文子孃)

日曜畫家です
正木準章氏

『龍湖翻雲』で見事特選に入つた正木準章氏は中樞院に勤務される方で五回の入選で最初の特選である、淡江を取入れたもので四尺に六尺の大作である、現在鐘路(?)一九三番地の自宅を訪へば門標には朝鮮川柳、川柳の雅名で鮮の看板が掲げられ氏は川柳の大家であることが首肯された、名刺を通ずると氏は出勤して留守中で夫人は語られた

何分勤めの身で日曜畫家でして入選もどうかと云つて居た位ですもの特選とは皆樣のお蔭です、三月頃からかゝつてゐたやうですが何分家がせまいものですから寄りつきませずよく存じませんが漢江に長いことスケッチに出てゐたやうです(寫眞は正木準章氏)

大喜びの母君
田中光明君

特選のよろこびを本府農務課田中技師の太平通の官舍に傳へると長男である當の光明君は先生の處に行つて留守、きれいな御母さんが代つてその喜びを語つた

まあ特選になりましたか、子供は物質的には何の心配も御座いませんが不自由な點があります、ので──聞かせたらさぞよろこぶでせう

恥かしい作品
荒井龍男氏談

第二回目の入選で見事特選にパスした荒井氏は往訪の記者に突然に押へ切れずに喜び

突然でどうも──どちらですか──繪の方ですか、あれは騎絡的のデッキをモデーブにしたので池に出たい自分の氣持ちを出し色も單純化しましたが自分が、思ひなくて思ふ樣に出來ませんでした非常に恥しいものです(寫眞は荒井龍男氏)

ひませう、すべてが白紙で或るすが本人もこれに感激しまして先生について教へを受けてゐます一層先輩の指導を受けて精進にはげむ事で御座いませう、どうも有難ふ御座いました(寫眞は田中光明君)

と記者が特選にでもした樣な御挨拶

燒き方に苦心
大橋武夫氏談

今回の初特選組で異彩を放ち、半島工藝界の誇りとするに足るものは中央試驗所窯業部長大橋武夫氏のタイルを美術的に取扱つたわが國はじめての新しい試みだ、實用的なタイルを上手に扱つて藝術品に仕上げたところ新制作に適ひない、大橋氏を高工に訪へば語る

燒き物は色の出來上り、温度など燒き方がむつかしく今回の出品もその點で隨分苦心しましたが、特選になつたとは全く望外の光榮です、櫻花の下に歡妓を描いたものですが、色に從つて高温度の釜を何度もかへて製作日數も相當かゝりましたが、幸運にも最も大切な色がよく出たのが今回の榮を得た因をなしたものでせう、こちらに古くから御厄介になつて窯業方面に没頭してゐますが、これに力を得て大いにやりませう(寫眞は大橋武夫氏)

慶北の山火事
既に五千町歩燒く
鎭火の見込みなし

【大邱】十一日午前九時發の局着電】去る六日慶北英陽郡首比面發里洞八七番地先より發火、新院洞新岩洞、桂洞をはじめ隣接日月面龍化洞一帶にわたり九日午後までに約五千町歩を燒き尚ほ猛烈に延燒中、鎭火の見込み立たず

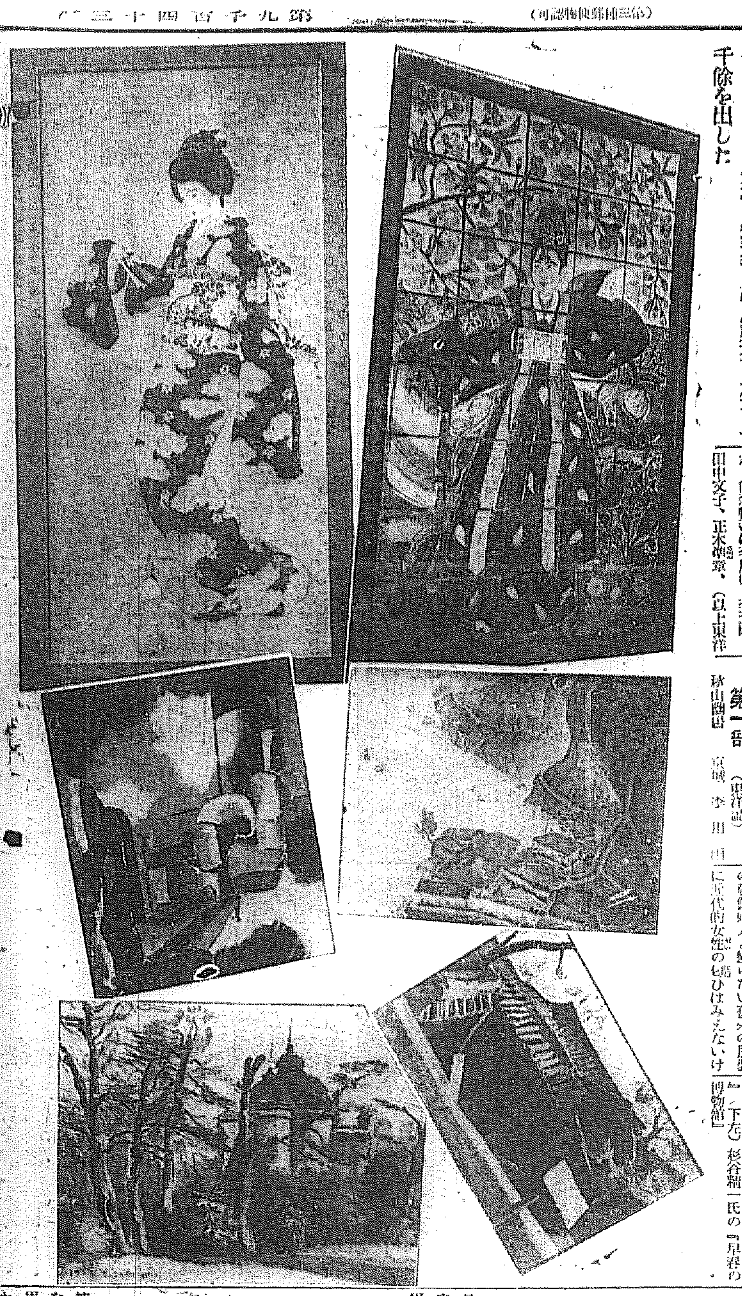

特選作品

(上右)大橋武夫氏の色釉タイル『櫻下美女圖』(上左)田中文子孃の『舞へる人』(中右)正木準章氏の『龍湖翻雲』(中左)荒井龍男氏の『海峽を渡る』(下右)田中光明氏の『風景』(下左)杉谷精一氏の『早春の博物館』

米東部地方に大旋風襲來
死傷一千餘を出す

【ルイスヴイル十日發電】九日夜テネシー州とケンタッキー州境に猛烈な旋風襲來、死傷一千餘を出した

五・一五事件 十三日公表は至難
十五日頃となるか
──海軍側の豫測──

【東京電話】五・一五事件は愈よ近日中司法省から三省を取まとめ公表されることとなつたが右に關し海軍當局では左の如く語つた

近く司法省からまとめて發表すべき文案は十一日司法當局から回答を受ける運びであるが大體海軍側の意見と同一であらう、若しおなじとすれば陸軍側と打合せの上よいといふことに決定すれば意見書を添へて大角海相に提出する段取であるが大臣にまた意見があるかも知れない、愈よ大臣もよろしいといふことであれば その旨司法省に回答する、かくて閣議を經て發表といふことになるのであるがもし意見と相違するが如きことあれば修正を加へねばならぬ、いづれにしても十三日の公表はむづかしいように思はれる、まづ十五日頃になるであらう

海軍側の意見書文案脱稿
昨日檢察當局會議で

【東京電話】五・一五事件海軍側被告はいよ〳〵近日起訴の運びとなつたので、海軍檢察當局より最大臣に提出すべき意見書作成のため十日午前十時から法務局長以下潮見、山本、井崎の各檢察官ら參集で會議を開き山田法務局長の下に各被告の豫審調書概要につき意見交換をなし法理上の疑點に關し解釋上の打合せを遂げたのち參考資料に基き起訴意見書文案につき協議を重ね大體意見書文案の脱稿整理をし午後九時過ぎ散會した

あす閣議に
公表案文脱稿

【東京電話】司法省刑事局池田首席書記官の手許で起草中であつた五・一五事件の公表案文は十一日朝一應脱稿を見たので同書記官は同九時木村刑事局長の手許に提出した、よつて木村局長は小山法相の手許に提出決裁を求めてゐるが法相はこれを陸海の上荒木、大角陸海兩相の同意を求めたのち十二日の閣議には絶對決定することになつた、一方法相は午前十時松本警保局長の來訪を求め掲載禁止命令の解除ならびに發表時期、範圍等に關し打合せを行つた

祝紙齡九千號

Columbia

京城府長谷川町百拾壹番地
日本コロムビア蓄音器株式會社京城支店
電話本局二一七八二番 二七八四番

突如五月拾五日リコ臨時發賣!
西條八十詩 古賀政男曲 ほんとうにそうなら 唄赤坂小梅 (B面旅がらす) レコード番號二七四八四
西條八十詩 江口夜詩曲 十九の春 唄ミス・コロムビア (B面悲しき夢) レコード番號二七四〇九

京城日報社懸賞募集の 新興朝鮮の歌 金剛山小唄 古賀政男氏の作曲により コロムビアレコードに吹込み 近日發賣 乞御期待!

懸賞投票募集
最近のコロムビア流行唄で何んな唄が一番好きですか? 好きな唄とそのレコード番號をお知らせ下さい。
投票規定
『投票方法』官製ハガキにあなたの一番好きな流行唄とレコード番號を記入し住所姓名明記の上コロムビア會社營業部へお知らせ下さい一名一首
『當選方法』投票數の最も多かつた唄を投票した方を當選者とし抽籤により五名を選びコロムビアレコードを一枚進呈す
『投票期間』五月十二日より十八日迄一週間
『締切日』五月十八日(十八日附消印有効)
『發表の日時及方法』昭和八年五月二十一日京城日報紙上
日下はやつてゐる コロムビア流行唄
サーカスの唄 二七三五三
お蝶夫人の唄 二七三五九
港の雨 二七二九三
酒場の戀 二七三七〇

淋病 黴毒 專門
診察午前九時より午後九時まで(日曜祭日は午後三時まで)第一第三日曜休診
尿・血液檢査每日施行 (電本一三五三)
京城郵便局北側 (レート館横裏)
チエ京城醫院

北鮮及間島 へ土地投資の
世界の視聽=滿洲進の飛躍 北間島=局子街、敦化、龍井、琿春の發展 北鮮=羅南、雄基、清津 ……
是非本社の御利用を乞ふ 御來北の際は御案内申上ます
在住二十餘年精査材料豐富
咸北羅南本町八九
万年社
電話四〇二・四〇五番

桃屋のかんびと桃 品質第一等
其他=みかん、洋梨、枇杷、パインアップル 各食料品店にあり
東京 桃屋發賣
代理店 京城 辻本商店

諸印彫刻 特に明朝體專門
京城府本町一丁目
千代田號
振替京城九八七番

江原道高城郡高城面内 行政代書人 小林儀助
外書記一同

平南道會議員當選御禮
崔鼎默 平壤

今回新制最初の道會議員選擧に際し不肖當選の榮を得候は深甚なる有權者各位御同情の賜と深く奉感謝候右不取敢午略儀以紙上御厚禮申述候 敬具
京畿道仁川 金允福

平南道會議員當選御禮
稻葉善之助 平壤

京畿道會議員當選御禮
近藤秋次郎
增田三穗
濱田虎熊
曹秉相

當選御禮
今回京畿道會議員選擧に際し當選の榮を得候段有權者各位御援助の賜と深く感謝仕候不取敢以紙上御禮申上候
京畿道水原郡
崔在燁
申鉉益

當選御禮
今回平安南道會議員選擧に際し不肖淺學非才をも不顧立候補致し候處當選の榮を荷ひ候段全く有權者各位並に府民諸氏の御同情御援助の賜と深謝候尚將來一層の御指導と御後援を賜り度不取敢紙上を以て御禮申上候 敬白
昭和八年五月拾日
鎭南浦府後浦里
李鍾燮
鎭南浦府民各位
鎭南浦有權者各位

家庭

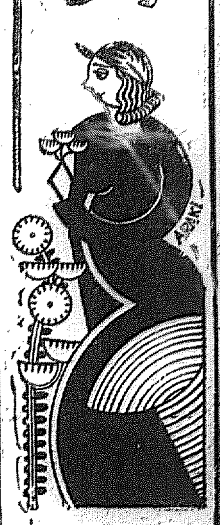

簡單な樣で六ケしい 玩具の選び方 —興へてよいものと悪い物—

玩具を選ぶにはまづ實際に與へて目的に適するもの、精神の發達を助くるもの、身體を害しないもの、堅牢で安いもの、色や形や模様を注意して、兒童の趣味に基くもの、さうしたことに注意して與へなければなりませんが、玩具はすべて子供自身が自分の力で持ち扱はれるのがよろしいのであります。そして又玩具によつて智・情・意などを發達させるやうなものがよろしいのであります。

與へてよくないものはブリキ、ガラスなどで作つた破損し易いもの、賭博に類したもの、飾つたまゝ眺めたりするやうなもの、自分で動いて遊ぶことのできないもの、また奢侈贅澤なものなどは子供によい結果を與へません。また簡化して遊ぶものでも、こはして遊ぶものはよくありません。同じこはしても、また組立てられるやうなものゝ方がよろしいのであります

年々配水量が多くなる 尊い京城の水、水、水 一日の配水量が十四萬二千十七石です 初夏に向ふ水道の話

京城都市は水に惠まれて居ない土地であるだけ各都市に比較して夏になりますとよく水道問題が頭をもたげて皆さんの話題にのぼりますが、市街が文化的になるにつれて家庭が文化住宅式になり凡て

節限 する爲にか、とかく家の中に炊事場、洗面所、風呂場、便所など數本の水道栓を設置する等で一層水の使用量が多くなるため京城都市は一層水に對して皆さんの注意を要することであります。この四月に於ける府内一日の平均配水量は十四萬二千十七石となつてゐますが、四五年の間に於ける春四月の配水量の増大さを見ますに毎年約十萬石の増大さを示してゐます。これが夏にかけての配水量を見ますと頗る増大を示し

轟島 及び鷺梁津水源地の給水料だけでは皆さんの漏れとか濫費節使用法一つで不足を來さないとも限りませんから特に水を節約してお互の爲に大切にしませう。よくあることですが皆さんが濫さにまかせて水を濫費する爲水源池の水が不足を來たし明日は水源池給水を二時間停止する等とデマを飛ばして、やれ水桶に水を貯へと騒ぐ爲、停止する必要のない時にも拘らず給水をストップする

悲劇 を生ずることがありますから、特にこれから夏にかけて水の少い汚々京城人は互に水を大切にいたしませう

贈答に關する因襲を打破せよ 形式のみに陷て實質を忘れがち…

我が國に於ける贈答の形式は實に因襲にとらはれてゐるものが多々ある、これが改善には諸賢子の多大の決心が必要であります

從來の贈答は主として形式にのみ偏して實質が伴はず贈られる者も贈る者も共に何等の美しい心情がなくたゞ單に義理の上から仕様がない事といふ心持で物を贈り贈られた方でも何だ、こんな物か、うちには何の役にも立たないとこぼしてゐる場合が多い、これは各人に美しい心情の缺けてゐるに原因するもので昔のまゝの因襲を習慣的に行つてゐるに過ぎない

然らばどう云ふ贈答が眞の意義ある贈答であるかと云ふに贈る相手の趣味、生活、事情を考慮して相手が喜ぶだらうと云ふもの、相手の凡べてを満適して物を贈るべきであります

こんな面白い話があります、或る人が物を贈られた、贈られた人はこれを自分の内で食するのは惜しいからと云つてこれを他家へ贈つた、その贈られた人は又これを他の人に贈つてその人が又他の人に贈つた處がその物が腐つて仕舞つて途に又本の最初の贈り主に歸つて來たといふ事があります、之は單に話に過ぎないとしても現在の我が國贈答形式の如何に馬鹿々々しさかを物語るものであります

我々は須らく從來の因襲を打破すべきです

が努力を

妊娠中の御婦人は 今年の花見を我慢せよ

醫學士 大和田實

お花見の頃は陽氣もよいので誰しも自然浮かれ氣味になつて、何處へでも出掛けるやうになるが、どうしても花に浮かれてならぬ人がある。それは妊娠中の御婦人です。妊娠中の婦人は、特に初期の方は餘程注意しないととんだ失敗を招くものである。

人だと自分から好んで物見遊山などにも注意深くするが、初期には兎角不注意に陷り易い、そして花見に行つてもガタ〳〵の自動車に乘つたり、偉り歩き過ぎたりむやみに飲食物、殊に脂肪の強いものを食べてお腹をこはすと流産が起り易くなる。從つてお花見遊山に出掛けるとしてもなるべく近い處で、自動車や電車などに偉り乘らないところを選び、身體の疲れ過ぎぬやうに注意することが肝心で、愉快な筈の花見が却つて不興を伴ふやうなことがあるからむしろ出掛けるのは控へ目にする方が身體のためです

京城實業軟式庭球 リーグ戰展望 (下)

庄垣内利男

洪劉組君は昔程に强味がないやうであるが、以上の四人と催して些かの遜色なく闘いて行ける人である。道樹時代孫將君と組んで活躍した頃を知つてゐるとこの頃の不振さは殘念なことであるが返り咲きに頑張つて頂きたいところである。寺尾君は內地から來られた當時素晴らしい前衛にしてはどうも評判倒れのした成績であつた。温順な質に素直なストロークであるが、然し油斷をさせない攻擊力を秘めてゐる人である。前衛は昨年迄り中田君であらうと推測してあるが自由なプレーが出來得る近藤だけに大物喰ひとして起用さるるのではなからうか鶴川笹組、金田・劉組等、尾田組とこの三つはほゞ判明した組合せであるが、君の何れと組むか、恐らく四チームとしてもなやみの種ではあるまいか。朴築和君の生命は飛び込み加減の一本に決するスマッシュ的なプレーにある。餘裕といふ點に一寸遜色があるが、それだけに攻めるには人頁けのしないプレーヤーである。保住君の昨年は病後の同君をして無勞せしめる程、過酷なプレーが次から次へと闘いてどちらかと言へば氣の毒な一年であつた、本年は身體も回復せられたことであらうから本當の技術を發揮せられるであらう。大浦君は筆者として全く未知の人である どの位の人であるかも見當がつかない。シーズンの蓋明けを同君と同様待つて居る次第である

◇

遞信チームは朴餘鎭、張鎭成組がダークホースとして一昨年の中央代表として覇權を握つてより奮勵として起つた新興精神のみなぎり溢れるチームである。チームの中軸たる張鎭成孫觀植組の顯躍振りはこのチームの昨年をして驚嘆あらしめたものである。本年はこの組を先發として朴餘鎭君が延禧專門出の李創準君と組んで之亦一往出なすは必定である、張君と云ひ孫君と云ひ相携へて覇權を得た同志であり、今や相並んでチーム躍者たらしむべき人達である。搭材滿當より李鳳森君迎へて後衛陣には完全なトリオが出現した模様である。昨年の後半に一寸顏を見せて興味のある消費などころを見せた鄭山君あたりと組んで出るのであらうと考へられる。張鎭組、朴李組、李鐘山組とチームの主力が頑強であれば透る二組の二組は昨年度に引き續いて青田君鈴木君菊地君宋君あたりの顏觸れが繰りこまれるとであらうし、前衛は力田加藤濱田の三君の名が見えてゐる様である。この中で未知數として他チーム同様期待されてゐるのは力田君である。果してどの程度がこれこそ何人の豫斷も許されないところであらう

同志社出で關西では一流であつたといふ前評であり、孫君よりも一枚上手に出そうだといふのであるから意外にもこらあたりにチーム編成上の苦悩が生じて來るのかも知らない、張鎭成君と組むすれば巳鶏闡衛の顏觸れは一新されねばならぬであらう、ともあれこのシーズンにあつて興味を呼ぶリーグ第二日、殖銀對遞信の一戰にそのすべてが決するわけである

以上に依つて大體チームの主力は解說し得たと思はれる。殘る問題はこの豫測がどこまでの實現性を持つてゐるかといふ事である。九月より開幕するリーグ戰の顏合せにどのやうなメムバーの發表をみることか、殖銀―遞信―鐵道―商銀―その何れもが、負けられない勝負を挾んでゐるので、リーグ戰こそその新しさプレーヤーの將來への啓示の役割をも持つてゐるかのやうである。新人の顏の多くみえる今年のプレーヤーを集めて連日二週日、勝利の榮冠は何處へか。一流のチームにおくられるものか。これこそこゝ數日のたのしい說話であらねばならない

追記　材料とてそうないところに未知數の人の多いことで稍々抽象的に傾いた様であるが、悪文と共に御容喙を願ひたい

處女を侵す病氣 血液中の血色素が減る 萎黄病とその症狀

青春期の處女を侵す病氣に萎黄病といふのがある。これは血液中の血色素が減る病氣で十四五歳から二十二三歳頃までの乙女に現れます。原因は不明だが近頃では卵巣の内分泌機能の狂ひともいはれてゐますが、遺傳や萎黄病の素質から生れた娘が青春期に向ふと稀ではありますが、この貧血症狀患に罹るのである、ヨーロッパに多い病氣で患者の顏は貧血し皆やまぶた、そして皮膚全體に黄緑色がかつた色合を現して來るといふので、この名が附されたのである。血色素がひどく減ると上に生殖器の發育もよくないものである。そこで鐵劑の多く含んだ食物を與へると忽ち健康體に復すといふのが、この病氣の特色である

萎黄症は普通にいふ貧血でなく青春期の處女に襲ひかゝる變つた腦液の狂ひで、これはよく肺の結核、生殖病や結核、腎臟病、徽毒、或は正常な結婚をしない少女の姙娠などに現れるものであるから、年頃の娘を持つ家庭では特に注意すべきである

挿花 暑い時分には

家庭知識

丈夫な草木の花でも切花にするとすぐ萎れてしまひます。殊に夏暑い時分には花瓶の水が早く腐敗しますので、挿花が長持ちもしません。それは毎日朝晩水を入れ替へる事によつて相當長く保たせる事が出來ます。又水を入れ替へる度に花の切口を少し殘切りすてます。これは刺戟を與へて水の吸ひ上げを良くする爲であります。それでもなほ萎れやすいものは切口を軽く燒いて置きます。アルコールやアスピリン或ひは水揚げ用の藥品に浸して挿すのも亦効果があります

紙上病院 運動不足と肥滿

【問】小學校時代は服病質な體格でしたが高女入學以來四年間は庭球選手として人並み以上に猛運動を致しました（庭球といつても二時間も四時間も殆ど休息なしに先生を對手に過激な運動をしました）その爲か體格は丸から申になりましたが昨春卒業以來は運動等一切せず家庭にゐます。然し此の頃少し頼なんか丸くふくれて來體も肥えて來た樣です。左記の事項について御教示下さいませ（一）運動不足の爲肥えて來たのでせうか（二）食事は普通ですがその注意をお教へ下さい（三）甘いものは關係ないでせうか（今までは甘い菓子類）ものは一切食べませんでしたが此の頃は一時も離せません）（四）便通は少量づゝですが大抵毎日あります、然し始終お腹がふくれてゐます、如何でせう（八重）

【答】醫學博士 本田建義　（一）運動不足はたしかに肥滿の有力なる一原因です。即ち運動不足の爲めに體內に於て消費さるる物質の量が減少し其の過剩の營養が脂肪に變化して身體各部に沈着するので肥滿するのであります。（二）食事は成るべく減量する方が宜しいです。肥胖病の療法中には絶斷法として食量減法、二割減法、及方至四割減法等がある位です。（三）甘い物も宜しく無いです。肥つた人（肥胖病）は糖尿病に罹り易いし甘い物は糖尿病には禁物です。（四）便通の少いのも宜しく無いです。それで成るべく野菜や果物等植物性の食事を攝り便通を良くする事は最も必要であります

御存じですか ヨモギの効果や利用

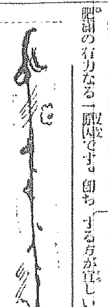

端午のお節句に用ひた菖蒲のモチグサはヨモギといふのが本名です、昔は餅のなかにハハコグサを入れて食べたものですが、ヨモギが婦人の病氣一切に効果があるといふので、ヨモギを餅に入れるやうになりました。天明四年（紀元［illegible］六年）に織田信長がポルトガル人のバテレンに、伊吹山に五十町歩の藥草園を興へて藥草を栽培させた中に、ヨモギもあると云はれてゐる位で、ヨモギは民間藥として多方面に應用され誠に重寶なものです

このヨモギを生のまゝ食鹽と一緒にもみつぶして痛い歯につけ、蒸し燒きして蕨つた液をつけると齒痛にきくと云はれ又乾かして煎茶の代りに煎じて飲むと胃腸によいと云はれてゐます

青葉にされた時、すり傷をした時、あかぎれ、しもやけ等々には葉をよく揉んでつけ、或は葉を煎じ飲むと通經劑となり、實を煎じて飲むと子宮を温め、目をはつきりとします

白帶下の多い人は生のまゝよく洗つて揉み消毒したガーゼか脱脂綿で包み、座藥として用いても効果があります。又藥をニハトコと一緒に煎じて風呂に入れると白帶下、腰痛みなどに効があり、生ヨモギを便所に入れると蛆がわきません、ヨモギは殺菌作用消毒作用などの成分を有つてゐますから、いろ〳〵と利用の途があります

トンチヤンとキキー坊 (8)

春海浩一郎 文　岩本正二 畫

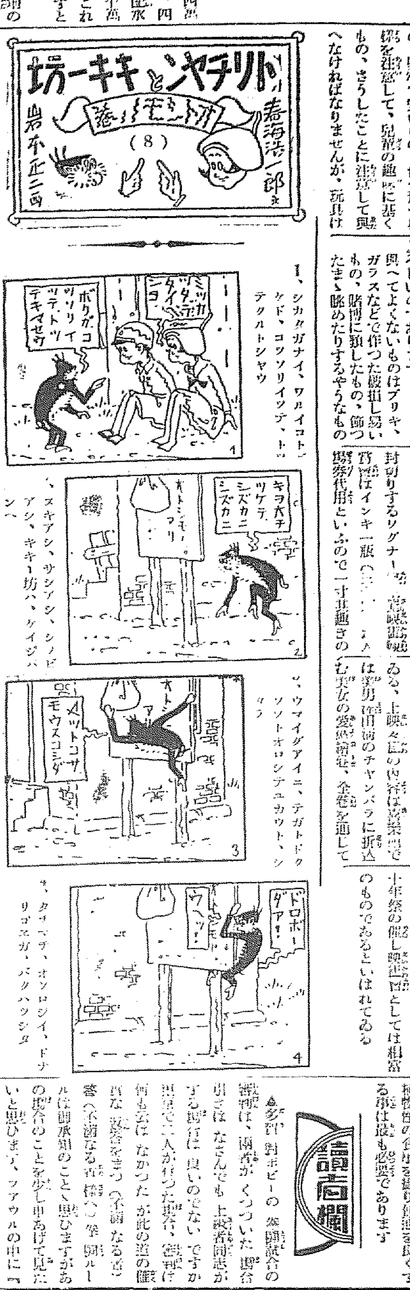

1、シカタガナイ、ワルイコトシタケド、コツソリイツテ、トツテクルトシヤウ

2、スキアシ、サシアシ、シノビアシ、キキー坊ハ、ケイジバンへ

3、ウマイグアイニ、テガトドクソウト オロシテユカウト、シタラ

4、タイヘン、オソロシイ、ドナリゴヱガ、バクハツシタ

趣きを變へた ワグナー五十年祭映畫觀賞會 前人氣集る京樂館と朝劇

十一日より京樂館及び朝鮮劇場で封切りするワグナー［illegible］入場料はインキ一瓶（［illegible］）入場券代用といふので一寸甚趣きの變つた趣で、ファンの興味を惹いてゐる、上映々畫の內容は京樂館では男性用のチャンバラに新込むを喜劇女の愛欲物を全卷を通して觀る新らしい手法を用ひた時代劇に於ける『鐵假面エムデン』は既に無聲版にて當地では上映せるものであるが今度のは發聲日本版で物語り及び描寫の上に無聲版では到底味はひ得ない數カットを見せて居るものである、とまれワグナー五十年祭の催し映畫として相當のものであるといはれてゐる

讀者欄

▲多野君對ボビーの拳闘試合の審判は、兩者がくつついた場合引きはなさんでも上殺者同志が好きな行には良いのではないですか審判で一人が行つた場合、試判付何も云はなかつたが此の道の權威者を希望（不滿なる者）▲答（不滿なる者へ）拳鬪ルールは御承知のこと、思ひますがあの規合のことを少し申あげて見たいと思ひます、ファウルの中に『敵を抑へ付け思慮深くクリンチを飽まで續けること』とあります試合中兩選手がクリンチして双方打つ事の出來ない場合にはレフェリーは中に割つて入り引離しその際双方は一歩退けばよいことゝなります試合が八回戰以上になると一歩動いても能力の上に非常な影響を來しますのでどちらも動かないようにしますあの場合多野選手はボビー選手に比して非常に勢が悪いので接近して試合をせねばならなかつたと思はれそれに審判は大體に於て多野選手を有利に引離しどうかと思はれる向も多かつた様に思はれ多野選手が不利であつたように専門家は見てゐます（運動部）▲多賀選手は何所の旅館に宿つて居るでせうか（紫園生）答 明治町二丁目京城拳鬪クラブに終日みられますからお尋ね下さい▲私の方に可愛らしい小猫が居りますから愛猫の方に差上げます（府内長谷川町一〇〇中川）▲二十二歳男子見習婦人の方（電話本局四〇〇番伊佐田）

社告——婦人見學團は定員三〇〇名に達しましたので締切りました　婦人見學團係

本社特選 圍碁對局 (九)

五先 先番 長谷川章（四段）　小島春一（四段）

A ノ九
そノ十六　ろノ六　ろノ四　いノ九　りノ三　ぬノ十三　ぬノ十二　ろノ八　はノ九　はノ七　ろノ十　つノ十六　つノ十七　つノ十五　そノ十八　れノ十一　よノ十八　わノ十三　りノ十七　ぬノ十七

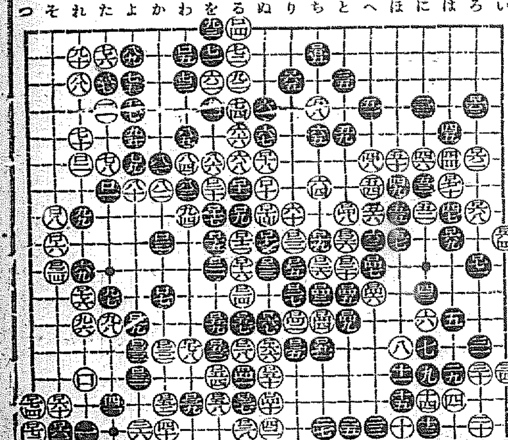

りん病 ばい毒 王治藥　有田音松責任製劑　帝國大學醫科大學病院 英米獨佛醫科大學病院　發賣元 吉田ドラッグ　有田ドラッグ專賣所
頭痛 ノーシン
優良國産 モビール 各種機械油
價格至廉 辰巳礦油株式會社
ナイト印のワイシャツ カラー KNIGHT REGISTERED 大阪市東區南久太郎町四心齋橋筋角 合名會社 柳田シャツ製造所
春夏子供服 瀧本合名會社
賛化病院 内科 小兒科 入院隨意 普通病室及 傳染病室 醫學博士 古城憲治
産制要具 防毒要具には安全なる ラッキースキン 日本ハナキゴム製造所

天下一品 キッコーマン醬油
景品付大賣出し
十六立詰 一樽お買上毎に……ミツワ煉石鹸二個
二立詰 一壜お買上毎に……特製化粧石鹸一個
洩れなく御進呈
景品はキッコーマンから おいしい醬油 經濟な醬油 それに又なんと上品な景品!
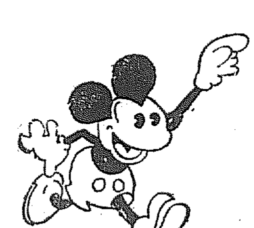

宮内省御用達 野田醬油株式會社

時の問題

東支鐵道（二）

平均收入は一千三百留　その經濟價値は如何

▲收支情況と經營內容　東鐵社の收支總額は營業初年度より鐵道收支及び附帶事業に依る收支部分と、所謂附屬企業による收支部分と、附屬地行政費等佈設及びその他の機關の維持經營等を營む部分より成つてゐるのであるが、鐵道營業收入は總收入の最も重要な部分を占めて總企業の根幹をなすに關し、所謂特別企業による收支は東鐵の金融史を通して常に純損勘定を累ね鐵道營業成績の重荷となつてゐた。尤も鐵道營業成績と雖も開業當時は豫期の如くならず、日露戰爭中に於ける非常時は九千餘萬留と稱せられ、かつ引續いて長期の純損を失ふに至つては、所謂特別企業を除いてもなほその營業成績は一九〇九年まで純損を續け平均一ケ年二千萬留の政府補給を仰いだ

▲家勢いだ　所が一九一〇年に東鐵社の全般に亘り改革が斷行されてより經營內容は漸く好轉し支出の著減によつて創業以來初めて純益百萬留を見、その後歐洲大戰開始の年までは好調を持續し得た　大戰中並にその終結後數年は、周知の如く經濟狀勢の根本的變動に會つたため、數字上通算純益一億二千七百萬留と示されてゐるが、實質的には全然收益を舉げ得なかつたと見るのが妥當とされてゐる　越えて一九二四年十月の奉露協定により、ロシヤは先きに支那が剝奪せる東支鐵道の司法、行政及び警察等の諸權利を放棄するに及んで東鐵は純然たる商事機關となり露支兩國の共同管理機關の管理下に於かれてよりは財政の大々的整理行はれ、その結果全くその面目を一新し遂に一九二六年には二千八百十萬留の純益で、總輸送量の九十八%までは所謂商業貨物及び旅客を以つて占めるに至り遂に本鐵道も完全なる收益鐵道化するに至つたと傳へられてゐる　その收支情況を見れば次の通りである（單位千留、千留未滿四捨五入）

◇總收支狀況（△は缺損）

年次	總收入	總支出	損金
一九〇三	[illegible]	[illegible]	△一、[illegible]
一九〇五	[illegible]	[illegible]	一〇、[illegible]
一九二〇	[illegible]	[illegible]	△ [illegible]
一九二一	[illegible]	[illegible]	三、[illegible]

◇鐵道營業收支狀況

年次	收入	支出	收入一〇〇に對する支出
一九〇三	[illegible]	[illegible]	[illegible]
一九〇五	[illegible]	[illegible]	[illegible]
一九二〇	[illegible]	[illegible]	[illegible]
一九二一	[illegible]	[illegible]	[illegible]

◇故に一九三一年の鐵道營業に於ける一粁當りの年平均收入は二萬二千三百十留となる譯である

行惱む信託大合同

本府當局か朝鮮銀行の

具體的な合同裁定案作製が先決

自發的合同は望れぬ

信託會社統制問題は、朝鮮信託創立に當つての本府當局の既定方針で最終的合同であるだけに業者が率先して統制機能を發揮する事は容易に期待されず、かつ現下の如き不安定情勢を持續することは獨り業者自身にとつてのみならず、財界一般に對しても決して當の宜しきを得たものでないとの見地から、最初より合同機運を醸成した本府當局自ら合同裁定案を作成し業者に提示するか、又は鮮銀等をして規定案を作成せしめ以つて合同の斡旋を行はしめる以外に本問題解決の途なしと見られてゐる模樣である　尤も業界の一部には鮮銀側の介在を期待する向もあり若松外新的財產まり當局側は意見に對し鮮銀を求め最後に對策研究委員會設置案を三都商議所に兩斷諮問することゝし頗る有效適切に六時間審議した

既設信託の……統制機關が實現すれば

乙銀の影響甚大

遊金の九九%が銀行預金

鮮內既設信託會社が散資した預金及び現金の最近の推移を見るに

▲八年三月末　一、六九四千圓
▲同　一月末　一、三五五
▲七年十一月末　一、二八六
▲同　五月末　一、一五八

であり、鮮內信託會社の新設を企劃するに至つたことは興味の一つだが、その後統制機關の現狀に於ける各社の所謂遊金は殆んどその大部分が銀行預金となつてゐる　假に、いよいよ統制機關が活動を開始した場合は銀行方面殊に地場銀行に對する影響は甚大なるものがあらうと見られる、而して五社合計の信託遊金は本年四月末は大約二百萬圓に飛んだらうと見られてゐるが、このうち現金は其の額の百分の一前後であり殘り九割九分は完全に定期その他の銀行預金なのであり、なほその他に有價證券中にも銀行の金融債等ある模樣である

日印直接交涉で

圓滿妥協に邁進

外相二大方針を確立

英印兩政府も熱意に動かさる

【東京電話】日印通商條約廢棄問題ならびに印度ダンピング防止法案撤廢問題に關し內田外相は過般來慎重研究の結果

一、日印貿易關係の重要性に鑑み來る十月十日を以て條約期間滿期となる條約に就き無條約關係に陷るを避け通商條約の新議を取り結ぶこと

一、商業保險法適用に當つてはその規定範圍を最大限度に緩和すべく英印兩政府と交涉すること

の二大方針に依り日印兩當局の直接交涉に依り圓滿妥協に到達すべくあらゆる手段を盡し局面打開に全力を傾注する事となつた而は英印兩政府も逐次我國の態度に動かされ誠意ある回答をなし來つたと

閣議に於て右に關し長谷川貿易局長、官民各團體、中島商相の演說後懇談に入つたが對印貿易の苦境に就て

一、日英間の販賣價格、數量、地域の協定

二、英印商品に對する報復的關稅

三、邦品輸出税の設定

四、今日までの邦品輸出は不當廉賣にあらざる故これを英國兩政府に諒解せしめ諒解せざる場合には實力を行使しても條約廢棄前の日印貿易復興に努力せん

日印貿易懇談會

京阪神官民が聯合して

【大阪十一日發】大阪府並に商工會議所では十日午後二時半より大阪府廳に京阪神三府縣三商議所の日印貿易懇談會を開催、當日は中川商相はじめ外務商工兩省の當業責任者並に府議、各市の顏觸を求めることになつた、この人選は朝鮮滿洲懇談會は盛よ十三日午前九時、本府第一會議室に開催される、本府側今井田總監、各局部長の外に半島產業界の重鎭たる內鮮有力者四十名を網羅して懇談なすが、過日來入選選考中の諸氏の顏觸れは從來の如く顏觸れの中心たるよりも、先づ半島產業界の權威を集むるに力を注ぎし、從つて全鮮的に廣く實業界の有力者が物色されてゐる、この未定四名である

產業開發大懇談會

集る半島權威約四十名

お歷々の顏觸れ決定す

▲加藤朝銀總裁▲有賀殖銀頭取▲田中朝鐵社長▲齋藤朝鮮商銀頭取▲中島朝運社長▲林繁藏氏▲香椎釜山商議會頭▲大久保京城電氣社長▲小倉大邱商議頭▲佐々木京城商議會頭▲富田儀作氏▲渡邊定一郎氏（京城）▲賀田直治氏▲杉原銀行頭取▲朴興植氏▲韓相龍氏▲閔大植氏▲原田鐵鐵社長▲古城菅堂氏▲金季洙氏▲朴榮喆氏▲野口朝窒社長▲吉田朝鐵專務▲森氏▲松井邑次郎氏▲朝鮮米穀社長▲北海道拓殖事業長▲天日米穀社長

一、農業の振興＝糧穀の充實、米の生產統制、綿の增植并に綿羊增殖、農家の副業、小作慣行の改善等

二、資源の開發＝鑛產、殊に金、鐵鋼金屬、石炭、水產、林產、水力利用等

三、製造工業の發達

四、貿易の助長

五、販賣取引方法並に運輸の改善

六、商業價值の統一贈償

七、租稅及關稅

實施期日迫る

混砂米禁止

朝鮮代表と北海道業者とが

共同戰線で强硬談判

北海道聯合によつて突如本年二月に制令公布された混砂米入禁止は、愈よ本年六月一日より實施の豫定となつてゐるが、朝鮮では朝鮮米穀の聲價として特に朝鮮米の世論を喚起し、特に朝鮮米穀の聲價の惡化を聲明され、大日本米穀大會においてもこれが決議となつたのであるが、全朝鮮的反對も效なく、施行期日は切迫して來たので、朝鮮米穀商代表として鮮米協會嶽本理事長、穀聯專務齋藤久太郎氏、釜山井谷の三氏は折衝委員として五月上旬渡道、函館、小樽、札幌、旭川各地同業者と懇談を重ねて、所期の目的達成へ奔走中だが、最近北海道米穀業者と共同戰線を張つて、道廳當局に强硬なる撤廢緩和の交涉を開始する事となつた旨十一日總督府、穀聯本部へ入電があつた　何分施行期日を目睫に控へることゝて多大の期待がよせられてゐる

硫安値下と朝鮮

手持スーツク品が少いので

問屋筋被害は過少

硫安値下問題に關しては十一、十二日阪神甲子園ホテルに於ける硫安配給組合の定例理事會にて協議の筈であつたが、九日東京に於ける緊急理事會の結果、五、六、七月物五分引付建値三圓五十錢として即日實施に決定した、今次突如發表せられた硫安値下げは全く商工省の値下げ要請の結果で、政策的影響を受けたものとされてゐる、かくて關係業者は向後の對策に就き腐心してゐるが、內地市場に於ては需要期を控へて思惑買も表れ相當契約も成立してゐる模樣で突如發表せられた今次の値下げは手持品已約品に對しての損害關係も意想すべく影響する所も大きいが、一方鮮內市場は硫安の例高のため需要不振にて問屋筋も買控への方針を持してゐた爲め手持品も少く差當り影響は少いと見られてゐる因みに硫安市價の高低推移を見るに七年度の最高は十一月の四圓二十六錢、最低八月の一圓九十五錢、今年度の最高は三月の四圓十五錢、最低は今次の三圓五十錢である

混砂米形勢

逆睹し難い

井谷代表の飛電

混砂米入禁反對の朝鮮代表は五月上旬來、北海道米穀商、主要地商議所と提携して、惡法撤廢のため奔走中であるが、井谷氏よりの十一日入電は次の如く、混砂米入禁の前途は逆睹し難いものがある

北海道當局は六月より法令通り入禁斷行を聲明し、緩和の模樣なし。九日函館、小樽、旭川等の穀商代表十數名と會合猛運動をなすに決定。十日道議に陳情ならびに會議所と提携し近日中に同問題に關する聯合會を開く

上旬粟輸入

引續き減少す

五月上旬中における安東經由鮮內入荷の滿洲粟は合計百六十九噸、五千二十噸で、前年同期の四百二噸、一萬二千六十噸に比し、二百三十三噸、千九百九十噸の減少である。例年の設期における入荷不振の狀況より判斷して麥の端境期に於ける入荷增を期待されたが、實際は右の如く豫期を裏切つて不振を示した。然しながら米の消化量が多いから今後の入荷に對しては相當の期待が持たれてゐる

朝鮮鐵道局の

連帶運送規則

綜合規定として　十一日公布

かねて鐵道局では日鮮滿運輸提携の緊密化と、鮮內取引上の民間要望に備へて、鐵道局線と省線、局線と各私鐵、局線對滿鐵間の個別的な連帶運輸規則を綜合統一すべく案を練つてゐたが、この程上奏局長決裁を得て、十一日告示第二百十二號をもつて朝鮮鐵道局連帶運送規則を制定公布、同日より實施される事となつた　新規則は從來の個別的な連帶運輸規定を綜合したもので、具體的內容としては格別の改正を認めないが、新規則においては、從來集配付輸送にしか認められなかつた運賃着拂制度を、集配付以外にも認めるに至つた

東拓鑛業會社が

重役詮衡の惱み

拓務省の兼任禁止が物を言ふ

創立總會は二十日頃

東拓では平壤炭田の無煙炭分離の結果、東拓が石炭部を引受け、これを中心に資本金七百萬圓（拂込三百五十萬圓）の東拓鑛業會社を設立する事になつたとは既報の通りだが何分株式全部を東拓が引受け、市中公募を行はぬ方針であるため、その創立準備も問題なく進捗し、定款作成なども完了してゐるが、偶々昨年拓務省から東拓に對して『東拓重役の傍系會社重役兼任は遠慮せられたし』との抗議的內示を受けて居り、更に他會社重役兼任の場合は一々拓務省の諒解を要する事になつたので、東拓鑛業の人事問題も右の內示に拘束せられ、頗る行惱みの態である。而して最近に至り漸く東拓から然るべき重役推薦を行つた模樣だが、これまで拓務省と東拓側との間に意見の疎隔を見てゐる始末で、この人事問題も數日中に解決の上、來る二十日頃創立總會開催の運びとなるものと見られてゐる

米日爲替續落

【ニューヨーク十日發電】本日の米日爲替は十九セント七分續落し二十四ドル六セントとなつた

在米減足遲々

米穀會社に於ける九日現在の在米高は九十一萬九千九百二十七石で、前年同期に比し廿八萬四千六百六十四石、前月同期に比し九千八百六十四石何れも增加し本年最高記錄四月廿七日の九十二萬九千八百一石より七千八百七十四石減少して居る

商品高に下支へ

外電はスチールは一弗四分の三高米棉一圓五十五錢高を報じ米財界は再び活況を呈するに至つたが爲替は却つて六仙安英米クロスも三弗九四仙八分の七と物價高に比しドル買不安は自然薄らぎこの反映で生糸は七百八十圓臺に復活し米棉高に棉花鐘紡共に强調を呈し細かも知れぬ

株式雜觀

米國財界は再び反騰氣勢に轉じ一時高値から八十圓方激落した生糸も三十圓方引返し綿糸その他の商品高に應り返した歩みを示してゐるが商內は閑散振りとなつて以來の閑散振り▲然も先の合日商檢場以來枯木も山の賑ひが全く見られずどの顏も手持無沙汰の態である▲先づ一二圓幅の動きでは範を取つても知れたもので店に來るお客さんは相場には目もくれず碁將棋で暇をつぶし商賈は全く上つたりだと或る店ではこぼしてゐる▲朝取自體の事件として休例の積立金問題が五月末の決算期を控へて解決に迫られてをり▲取引所側ではすつかり屆れて了つた▲配當率決定積立金の成否等今後の成行次第では一波瀾は免れまい▲新聞株價方は代引と角力を取つてゐるやうなもの七圓臺を割つて妙にコヂレてゐる▲國新も入出穀を多くすれば配當に影響するので理事連は躊躇し取引所側は出來るだけ多額を要求するのである▲東新煙草は金安保合調和に於ける獨占的地位により一割方至一割二分配を傳へ三十四圓臺に高騰▲人の行く裏に路ありで採算的押目買が此際活況期に處すべき路かも知れぬ

市況と商況（十一日）

株式

外電高も効かず

保合ひ

仕手は全然沈默

前場　組合株式の活況銘柄殊に安新東一八二圓五と二高に寄付し買氣を入れたるも氣勢進まず、アト阪地安に新東押目買に支へられて新東一八二圓九と止め沈默商內であつた

後場　前場の一帯高を移し新東一八二圓二と二高に寄付し一〇一圓三と十圓台を挽復して寄付しも氣勢全く昂らず、此迄中心の保合商內であつた

夏枯れ氣運

糸は遂に百九十二圓臺に跳つて更に新高値となり、人絹も金融を呈して先限は百七圓臺をつける等商品界は何れも躍りにて市場株を刺戟したるもたゞオランダ金解禁の砂糖は頭を低くしこれ等をバックとした株式は人氣が低迷悲觀してゐるれず足並み强硬であつた

さしもに囃されたインフレーションも何の感興も與へず世界經濟會議或は米國活況等の巨大材料に包まれ年らも相場は却つて無材料の圓卓の商內に左右されてゐる模樣で大手筋は全く自重一般も茶湯付の經驗から相手にならず中には分散近しと見る手筋は安ければ下値れ高ければ上放れると解し八十一圓以下を賣り八十三四圓を買つてゐる向もある、かくて賣も買も鮮飛され期日以來寄付は新東に限られ本日後場に至つて漸く大新の商內が出來る閑散振りである、地株も鐵新を筆頭に安取に至るまで腹一ぱいに買はれた後とて全く伸力を失ひただ新東一本に希望が繋がれてゐる、其新東にしても東京での取組が二十七萬四千株では投げも無れも期待されず今後もせいぜい五七圓の動きしか豫測されず商夏枯れ閑散時代を現はせ六月中旬の世界經濟會議の目鼻がつくまでは大した活躍はなく六月貿易は要するに新舞臺の整理休養期と解されてゐた

主要株取組

朝新　賣方 [illegible]　買方 [illegible]

大新　賣方 [illegible]　買方 [illegible]

東新　賣方 [illegible]　買方 [illegible]

京城府明治町二丁目二一　秋田株式現物店　▲高△安　電話本局四八二〇番

[illegible]

東京國債

甲五分利九九、五五▲一圓四分八　[illegible]

期米

殘存米發表待ちに

採み合ふ

硬軟對立激化す

前場　殘存米の發表待ちに氣乘薄の相場は全く依然賣閑な小商みで寄付大阪市場が小弛みを受けて小口筋の賣物にて前日より七錢安に寄付き續く二節は强保合で京城方面の買氣強く三節に阪地の伸暢みに引返し七十錢安止まりとなつた

後場　阪地の下放れに倣ず一節當中二十四圓六錢先一圓七十七錢と手堅く寄付き後小弛みの風を終つた

伸惱む

相場の地合は僅かに保合と破れたるの外なきも強氣としてもなほ買ひを許さないのは何所の市場を見ても多量の賣米が依然遊んで居る事である無論之等の米は賣殊地づくで買り向ふて居る諸人もなく只正期の前殺ぎが解け買頭がつくまでの一時氣預けで少し正米に買氣が出ればなのであるが本年の米へすれば問題はなきも本年の自給關係は潤澤で而かも鮮米が需要筋に歡迎される所以である

よつてその效力を相殺され定期界はこの遊休惱み商狀を續けて居るが然し之れが實施された後定期界にどう云ふ反響を齎らすかを檢討して見ると無論古米の拂下げは強材料の如き新米の需要を喚起し上級米の買行きは前途期待し難き結果である

期米雜觀

內地米百萬石

買替へ注視

相場は內地殘存米の發表待ちに焦付いてゐるが、內地米の拂下げに繋がる穀米價に於いて決定したにしても百萬石の買替へは古米の拂下げにしずつたが果してどんな數字が飛び出すであらうか▲三月一日現在の殘存米高が三千四百萬石以上となるわけだが從來の消費量から推定すると或は三千三百萬石も其所へかも知れないし何にしても五月一日現在の殘存米數は今後の自給を明かにするわけで無理はない今期京畿鮮東南の狀態に依ると鮮米の消費割は例年より少かに增加の見込みだとある▲本年は內地共に米の消費も一致して居ると云ふ事が云はれるがさうだとすると本年の見方は七百六十萬石平均になるそうであるから餘りも過剰する物不足するの結果を知るかも分らない

對東京筋

一般定期に於ける强氣側の主なる手口は依然東京筋で當市に買煽つてゐる石數は三萬石以上と目されてゐるそうしてこれに對抗せる賣方は平和店の正米部が主で三萬五千石位と見られてゐるわけである從つて此際ずると十一萬五千俵以上の賣米が繋がれてゐるわけであるが比の注目を惹いて居るのは勿論和店では一月以來乘替へては賣米を運んで來た揚句として正米で渡すのが一つの手と見られ正期米限では限月の七限には外ずして賣り乘替へせずに一と先づ當中で持米を處分する態勢を持してゐるので東京筋が之れに對し如何なる策戰を講ずるかに依り一と相當は免れないものと觀測されてゐる

現在定期に繋つて居る上級米の銘柄から除去されるから定期が米麥れから除去される時はこれが如何にもして需要があるのでこの五限と六限で繋いでゐるから賣方がこの五限と六限で繋いで居る上級米を全部渡し切る事になると上級米は受取つても捌口の惡い米とも限らない痛みがあるかも知れない

米を生產する要があるも政府が買上げする米は主に上級米であるから現在定期に繋つて居る米は政府の買上げに應ずる事になるかも知れない尤もそれは買上価格の如何に依るものであるが政府が六月に入つて買上げする場は廢ふしに上級米と一緒するのが目的たる以上價格と相當の高値に買上げるものと見るべくして見ると古米の拂下げは米其物に取り砂材料なるも新米の買上げは定期に對し強材料と觀測されてゐる

株式會社朝鮮取引所米豆取引員　益康益夏　電話一〇二・二二　仁川府海岸町三ノ一

正米

堂島前場情報【商通大阪電報】正米筋は乘換へて新規に賣り鮮筋と株式筋も賣つてゐたが此れに對し神戶筋地場筋山勝及び東京筋が買つてゐた

仁川（手堅）　丸仁三等二十四圓八十五錢四等二十四圓五十五錢五等二十四圓三十錢不合格十八圓三十錢一等白米角仁印一俵八圓五十五錢敗景紅九錢屯圓五毛在平穩五錢五厘五毛で何れも產地品港に手堅き商狀である

大豆　龍山丸忠三等十五圓十錢蓮採十四圓九十錢安州南川十四圓六十錢海州十四圓五十錢大安水原十四圓四十錢と傑り急速に上げたため前日より四十錢方引弛みであるが賣物は依然稀薄である

群山（不變）　出廻八輛相不締買付筋のもので市場は寂寞渺にあるやうだが一向目先しい商內はあるため內地方面の買付は入庫は出來ぬ市況は期米保合に大體不變の姿で三等二十四圓二十錢四等二十四圓六十錢を唱へてゐた

木浦（反落）　出廻三輛産地は高値底に相當賣物を擁してゐる一方內地入荷が遲々たる狀態にあるのと拂期買物一巡ありて買人見送りに人氣閑立ちの中に三十錢方反落見當値は丸太三等二十四圓九十錢

大邱（強合）　天候の險悪を察し付ちの買地より惡米出廻りあるも各地期米の下放りに氣配も固値と手堅く內地よりの照貨往復し再々手合ひの模樣にて丸ヶ驛良三等二十四圓五十錢前方三等二十四圓十錢見當を唱へた

釜山（不味）　各地期米手堅きも氣候の惡化と共に産地より出廻りあるも懸念されこの値頃買り進みに氣配直に十錢方下値ひ地廻精米協當用の手當に一千八百九十四俵の出荷あり角ヶ驛良四等二十四圓七十錢四等二十四圓五十錢外十八圓七十錢見當を唱へた

鎭南浦（保合）　期米の形勢待ちに內地入荷途切れ前閑散買見送りに氣配保合を呈し丸ナ三等二十一圓七十錢四等二十一圓四十錢見當

大阪市中在米高　十一日現在は二百八十二萬八千三百九十七俵と前日の在米に比較して一萬二千八俵の減少なり

東京深川在米高　十一日現在は九十二萬二千九十七俵と前日の在米に比較して一萬七千俵の減少なり

對外爲替（十一日鮮銀建）　對英　一志二片十六分九　對米　二十三弗八分の七

外電（十一日）

[illegible]

株式（十一日）

朝取短期

[illegible]

期米（十一日）

東京期米　朝取仁川　大阪期米

[illegible]

商品（十一日）

[illegible]

金融（十一日）

[illegible]

現株公債問屋　京城府明治町　秋田現株店　電話本局四八二〇番　東京市日本橋區　支店　金融部　調查部　營業案內進呈

代表的なら漬は　殖產なら漬　本舗　永樂町市場　田中漬物店

京染なれば京屋

龍山三角地　電龍山二一三番　西原醫院　入院隨意　外科　泌尿科　皮膚科　花柳病科　醫學士　西原囮次　大塚侃二

寺子屋義賊 【22】

土師清二 作　幡恒春 畫

呪れた兄妹（二）

一人になると、何かと思ふことの多い鶴應であつた。

砂の上をホッと見るともなく見てゐると、砂は何時ともなく、疊に見えた。

そこに坐つてゐるのは、酌婦姿のお芳だつた。

鶴應を惡切つて、角力土俵の三右衛門の女房になつたお芳だ……お芳のしなやかな體を、丁度子供を抱きあげるやうに、抱いて、愛撫してゐる三右衛門の姿が見える……。

「惡な武士北川兵馬！」

誰やら、笑つてゐる聲が、聞えるやうに思つて、鶴應は、苦笑ひをした。

（誰が云つてゐるのでもない。おれが、云つてゐるのだ）

だが、心の綱膜にうつる映像はなかなか消え去らない。

お芳の映像を追ひのけると、直ぐ後から入り替つて、浮びあがつてくるのは、お芳に似たおひろの丸顏である……。

鶴應は、さう思はずにはゐられない。

（おれは、移り氣な男と見える）

（おれが、おひろに好きになつたと云つた時、おひろが、おれに身も心も投げかけて來てゐたら、どうなつてゐたらう）

（その上で、おひろが――あんな女だから――海賊をやめて、二人で死ぬとも、人間らしい生活を始めようではないか、と云ひ出したら、どうだつたらう？）

（恐らく、おれは、女にひかれて今頃は、二人で江戶へでも、出向いてゐるかも知れない）

鶴應は、さう思ふと、遠くに明るい灯を見てゐるやうな心地になるのであつた。

けれども、今はただ、さう思つて見るに過ぎない鶴應であつた。

弘田運助に用があつて問ひに行く三右衛門のこと。その亂脈に足を踏み入れたのも、それもそのためだといへるのだ。

こちらへ近づいて來るのだ。先頭の鶴應は、石から立上つた。

は弘田運助とあらう。砂にめり込む松の葉の上、砂を弾ねながら近寄つて來るのだ。

その後から手を引合つた二人の女がついて來る。どうやらおひろとお俊だ。

女達の後から來る男は、棒術らしくはないらしい。

「おい、北川か」

運助の聲である。運助は、息を切つてゐると見えて、苦しさうだ。

「ア……追つてきたか」

と鶴應は、一足三足前へ出た。

「そうだ」

「役人、何所へ行く」

「海へ行く」

「海――？」

「役人……やつぱり、やめぬか」

鶴應の鋭い視線をよけながら、運助は、おひろとお俊と、その二人の背後に立つてゐる男を、ちらと見た。

『赤格子の手下だな！』

大刀の柄に鶴應の手が掛つた。

鶴應は顏を起した。

さうして――生きながら死んでゐる北川兵馬といふ自分に氣が付いた。

死んでゐた筈の兵馬が――鶴應が、おひろといふ女を見てゐるうちに、鼓動ッ氣を出してゐるのに氣が付いた。

そこで、鶴應は慨におひろを避けて、道後溫泉を立退いたのだった。

（生きながら死んでゐる鶴應――この鶴應といふ名は北川兵馬の戒名なのだつた）

と思ひつづけて、さすがに鶴應は、吐息を洩らし、見るともなく眼をあげて、松原の方を見た。

とーー松原から砂濱へ、黑い人影が下りるのが見えた。

梅吉が戾つて來るのであらうと見てゐると、人影は四ッになつて

京城日報

朝刊 夕刊 本紙朝夕共十二頁

井上英語講義錄

日本一の講義で全國青年に英語を

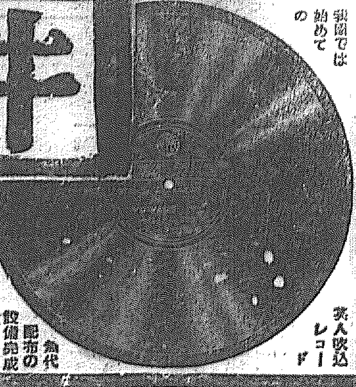

我國では始めての英人吹込レコード 無代配布の設備完成

世界外交戰に勝ちし我等が代表松岡全權はいよいよ東京に凱旋された。此の成功こそ氏の英語練達の賜でなくて何であらう？現在及び將來に於て社會の第一線に活動せんとするほどの士は、どの職業にあるを問はず此の世界語たる英語を知り、せめて英語の雜誌原書位が讀めねば立身は愚か地位も危い。小學卒業の學力と毎日二時間の餘暇さへあれば、ABCの讀方から始めて中學卒業の實力に至るのは容易だ

新學期開講 學生募集

(1)英語リーダー 全六卷
(2)英和小辭典 全六卷
(3)英文復習帳 全六卷
(4)英習字帳 全一册
(5)英語カード 月一回
(6)英語カード 月□枚
(7)英語雜誌 月一回
(8)英字小新聞 月二回
(9)英語レコード 十二回

ハガキにて御申込次第 内容見本進呈

東京麴町區富士見町二十二番地
井上通信英語學校
振替東京三〇二八八番

無線と實驗

五月號出づ

季特大號・堂々二百餘頁
霰に關する新知識 …… 石川正二
オートダイン短波受信機 …… 柴野
眞空管內の殘留ガスの影響 …… 鈴田小一郎
短波實驗局の出願書式 …… 塚本
素人用小電力短波送信機 …… 中島
コンデンサーマイクの試作 …… Y・F・生
表によるバンドパスヒルターの設計 …… 小宮
にも出來るキャパシテーの測定法 …… 澁山
頑な家庭用電氣蓄音機の設計 …… 萩原
初步向簡單受信機の作り方 …… 稲田
UG球使用の小型三球セット …… 野口
ワンコントロール・レフレックス …… みどり生
五七・五八を用ひた受信機の試作 …… 谷澤
二二二を用ひて四千粍を聞く …… 植木
パネルの隙から(ラヂオニュース) …… 曾田
実和・ラヂオ研究の栞 …… 森田
実和・無線大事典(5) …… 北島
無線數學講座(7) …… 谷村
無線受信術講座(設計分) …… 遠藤
自動スキッチの一工夫 …… Y・Y生
簡單な高聲電話の作り方 …… 永
變壓トランスのアーク修理

故北村技師長追悼座談會速記錄

附錄
ラヂオ界人物評論(中山宗務と小森常務の卷)
抵抗・電流・電壓計算尺(選擇式限る贈呈)
サーヴイスマン・ノート(第一回提要)
標準短波回路集(送信機二種)

◇定價 本號に限り 金壹圓 送料四錢

好評十版
JOAKラヂオ講義錄

故北村技師長が病を顧みず、原稿の手入、校訂に精根を傾盡せられた最後の遺著。來るべきラヂオ商公認檢定試驗の參考書であり、JOAKラヂオ技術講習會のテキストだ

東京中央放送局技術部編 定價金一圓

好評二十五版
初歩のラヂオ 正續二册

ラヂオの原理から、鑛石式、眞空管式、各種受信機の實際の製作法を、多數の圖面と分り易い說明法とで、懇切に解說した唯一のラヂオ入門書である。

無線と實驗臨時增刊 四六倍判 定價各金一圓

好評のラヂオ書類
中山龍次著・ラヂオを語る
無線と實驗編・最新ラヂオ配線圖集
川野義雄著・エリミネーター高級受信機の設計と組立
高瀬芳卿著・短波無線工學
小林謙三著・聽取者として心得おくべきラヂオの知識
古澤匡市郎著・ラヂオの測定と修理

實際園藝 五月特輯號
觀葉植物の研究

觀葉植物の室內培養 …… 石井勇義
ドラセナの品種と栽培 …… 五島八左衛門
斑入葵の品種と栽培 …… 廣島松三郎
蘇鐵の鉢仕立法 …… 加藤米藏
棕櫚竹と觀音竹の栽培 …… 中田茂助
しのぶ細工の作り方…西比一郎 ベゴニア・レックスの作り方…コリウスの作り方…リボングラスの作り方…ハゲイトウの作り方…アキラレサスの作り方…クリプタンサスの作り方…コウモリランの作り方
溫室觀葉植物の培養 …… 水田岩次郎
日本產觀葉草の品種と栽培 …… 永井誠也
熱帶性睡蓮の管理 …… 千布利雄
大輪朝顏の培養 …… 奥田繁次郎
大輪菊の培養 …… 鈴木櫻二郎

定價金六十錢 送料二錢

東京神田錦町 電話神田 振替東京
誠文堂

バーソン號 サンライス號 ギヤエム號

宮田の自轉車

山金 クスリハ 山岸

合資會社 山岸天佑堂
電話本局 振替京城二〇三番
卸と小賣・通信販賣
每月營業月報發行

法人登記公告 釜越出張所
[illegible]

法人登記公告 水原支廳
[illegible]

法人登記公告 長水出張所
[illegible]

商業登記公告 江西出張所
[illegible]

法人登記公告 裡里出張所
[illegible]

商業及法人登記公告 洪川出張所
[illegible]

全州地方法院
[illegible]

朝鮮全道に湧くが如き人氣の焦點

銀粒仁丹

四博士責任劑 ポケット必携 仁丹

健康と明朗な生活の爲めに
近代人の銀粒仁丹
必要は益々向上する

口中の芳薰料

口に薰る
仁丹こそ
近代的芳香の漂ひ！
しかも口熱を去り
聲を美しく
口腔を殺菌して
自他共に
眞に快よき
氣持の香藥！
社交訪問に
接客對談に
人込雜踏に

胃腸の增强藥

仁丹は
健康の根元たる
胃腸の機能を正規に
且つ活潑に
全身を潑溂と
生活力を充溢！
特に胃腸病の方に
仁丹は
無二の持藥！
食前食後に
消化不良に
過飲過食に

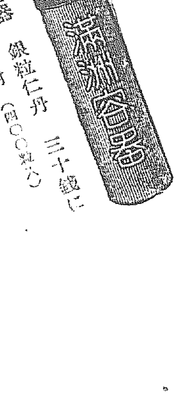

滿洲容器 銀粒仁丹 三十錢に 無代添附 (四〇〇粒入)

銀粒
朝鮮人蔘及ビタミンBを配伍し藥效充實、新銀色の意潤と相俟て新人鍾愛の花形たり

日常保健劑

日常ポケット裡の
仁丹連用こそ
元氣を養ひ
精力旺盛に
頭を明晰にする
清爽明朗の源泉！
無病の方にも
よき習慣として
仁丹の御愛用を薦む
執務活動に
讀書勉學に
スポーツに

滿洲國は東支鐵の早急買收を欲せず

同國では賣買相手を國内の『一商業機關』東支鐵と解釋す

【新京電話】東支鐵道の讓渡を露國が日本に提議したとの報は滿洲國に異常のセンセーションを起してゐるが、右に對し滿洲國政府は一、東鐵財産は露國の所有に非ず若し賣收さるゝとする〻賣買の當事者は滿洲國内の一商業機關たる東鐵要局と滿洲國である

一、滿洲國は鐵道建設事業に邁進すべきで東鐵買收のため多額の金を投ずるを欲せず

一、露國は一九一九年及び一九二〇年のカラハン宣言により極東に於ける諸權益放棄の意思を明かにせること、及び一九二〇年の奉露協定の條項に照しても、東鐵は將來無償にて滿洲國の所有に歸すべきである

一、露國が反側にて東鐵を賣却せんとするも、これが反對給付として滿洲國が強ひて求めざる諸不可侵條約を提出することを許さず

との方面より早急なる買收を欲せざるもの〻如くである

ル大統領關税休日の期間延長を考慮す

經濟會議中も休日維持

【ワシントン十日發電】英政府の要請により關税休日案は事實上成立し、國際經濟會議開會まで現行關税が据置かれることゝなつたがルーズヴエルト大統領は進んで關税休日期日を延長し、國際經濟會議の會期中、各國の現行關税を維持すべき提案を考慮してゐると信ぜられる

組織委員會は十二日に延期

【ロンドン十一日發電】十一日午後開會の豫定であつた世界經濟會議組織委員會は、同委員會に代表として出席すべき駐英大使に對する二、三の本國政府から關税休日に關する訓令未着のため、十二日午後開會に延期された

蘇炳文の部下 迪化に到着

【東京電話】陸軍に達した情報に依ると蘇炳文部下約三千は馬德林、李杜、張殿九各部下七千は最近オムスクより新疆省首都迪化に到着し、中央の命に依り同地に止まり治安維持に當ることになつた、何ほ該軍幹部は何れも歐洲より海路歸國せしめられてゐるから該軍には指揮官がないから、誰が指揮してゐるか注目に値する、該軍はソヴエート領内にある間に完全に赤化してゐると

支那へ御差遣の阿南武官出發す

十一日御慰問品を携へ

【東京電話】畏き邊りより御差遣の支那駐屯軍慰問の阿南侍從武官は、御慰問品を持ち十一日午後九時二十五分東京驛發列車にて西下し、十三日神戸出帆の長城丸で天津に赴く筈

國内抗爭を緩和し統制ある抗日へ

蔣介石藍衣社へ密令

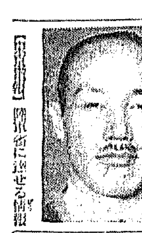

【北平特電】陳儀街に達せる情報によれば、渋日地方暗殺社に對し蔣介石は左の如き秘密命令を下し一時の方便として排日を緩和し、日本の鋒鋩を挫折せしめんとしてゐる

抗日は國民黨の生命なり、軍の第一線將兵は極力抵抗し、後方部隊は戰意を充實すべく該の國民は徹底的に排日、排貨を鼓吹して日本の武力的經濟的死命を制すべし、然れども現下四圍の情勢特に共匪の猖獗、西南派の策動、北支反蔣運動の擡頭はまづ内を安んずるの必要を感ず、即ち一時的方便として對日工作を緩和し、政治外交上の策謀をもつて彼らを懐柔し、そ

光榮の當選者を迎へ初の道會は六月上旬

先づ副議長選擧と議則制定

久しき待望の中に地方自治の歷史を彩る道議戰は　晴やかな初夏の　作業裡に幕を閉ぢた、從來の推薦形式の選擧と本質を異にし、投票の　結果が直ちに當落の決定を明確にする、そして辭退ある當選者は五月内に、若しくは官公吏、道と關係ある職業者はその間に辭職を表示なくば異議なきものと認め、議員の資格を確定する、斯くて各道知事は最初の道會招集の告示をなし、多分六月上旬各道一齊に初道會を開くべく、副議長選擧、會議規則の制定、道知事委任事項等を決定する、既に成立せる八年度豫算に對しては　新道會の權限を以て如何ともなし得ぬが、道知事は豫算の内容を説明し、議員の意見を參考として聽取する筈である、先づ新道會の第一步は副議長の選擧と會議規則の制定にあり、初會議は之等當然の任務遂行によつて飾られる譯である

開票二日目の結果

内地人四十朝鮮人二百四十三名

違反一件の内偵を進む

開票第二日には全選擧區の結果判明を豫想されたるも、夕刻に至つて咸南北、平南北四道のうち十郡は十二日に持越さるゝ旨入電あり本府保安課の第二日開票事務は午後七時を以て打切つた、民選定員二百八十三名に對し、確定數十名

北鮮諸郡は▲咸南洪原、長津、豐山▲咸北明川、茂山、富寧▲平北慈城、楚山、碧潼▲平南寧遠、但しこの内より下記の如く、咸北三郡の分は本社各支局より入電あり

中模範道たる京畿道は最早第一日中にゴールに入り、十一日は忠南、忠北、慶北、江原、全北、慶南、全南、黄海の順を追つて開票の完結を告げた、殘余の郡は何れも交通機關に惠まれず楚山郡内の或面の如きは郡廳まで二十五里、夜を日に繼いで投票紙を運搬してゐるとの情報があつた、當選判明者を内鮮別に見れば内地人四十名、朝鮮人二百四十三名を示し、郡部は必然的に朝鮮人の占むる處となつてゐる。戰鬪をさまるところ常に選擧違反の摘發を見るが、十一日朝慶北より選擧違反の嫌疑濃厚なるもの一件を押へて、内偵を進めつゝありとの情報來、無風帶なりし保安課の實務が俄然緊張味を帶び地方警察を督勵してゐる

道議當選者續報

(註定は定員數、候は候補者數)

京畿

▲金浦郡(定一、候二)
六三票 李慶鎬(新、工業、三)

全北

▲全州郡(定一、候二)
八五票 李大奎(農、五〇)
▲鎭安郡(定一、候一)
八〇票 金承洙(農、三九)
▲茂朱郡(定一、候三)
二三票 柳鐘世(農、五一)
▲長水郡(定一、候五)
二二票 鄭準謨(醫、三〇)
▲任實郡(定一、候三)
五七票 殷仁涉(代書、四六)
▲南原郡(定二、候八)
三八票 徐殷吉(代書、三五)
二四票 辻繁一郞(農、四五)
▲淳昌郡(定一、候四)
三六票 林鳳周(商、四六)
▲井邑郡(定二、候七)
四八票 金相訓(農、三四)
四五票 朴明奎(農、三七)
▲高敞郡(定一、候六)
三六票 金相鎬(農、五六)
▲扶安郡(定一、候四)
三八票 川野長久(農、四八)
▲金堤郡(定二、候四)
八〇票 裵東鼎(農、四八)
五五票 趙在敎(農、五五)
▲沃溝郡(定一、候二)
六〇票 文啓※(農、二九)
▲錦山郡(定一、候三)
三〇票 坂本宗十郞(農、五一)

全南

▲濟州島(定一、候四)
五三票 梁洪基(新、辯護士、四〇)
▲高興郡(定一、候三)
一〇一票 金相亨(新、農、三)

慶北

▲醴泉郡(定一、候一)
六五票 金碩熙(貸金業五三)
▲榮州郡(定一、候六)
二八票 元孝燮(醫師、三五)
▲鬱陵島(定一、候五)
七票 崔 洌(漁業)
▲奉化郡(定一、候四)
三〇票 李鍾震(代書業三三)
▲靑松郡(定一、候五)
二五票 沈相完(酒造業三五)
▲善山郡(定一、候四)
三九票 金秉翊(穀物商、四四)
▲尙州郡(定二、候三)
一〇票 朴寅洙(麯子製造業)
▲聞慶郡(定一、候四)
三三票 李鳳求(酒造業五八)
▲[illegible]郡(定一、候三)
五一票 李正圭(地主、三七)
▲漆谷郡(定一、候三)
四四票 入山昇(農、三八)
▲星州郡(定一、候二)
七五票 呂相源(記者、二八)
▲慶州郡(定二、候六)
五一票 崔 潤(農業、四八)
三三票 龍野三之助(漁業六三)
▲慶山郡(定一、候五)
三〇票 足代守民(酒造業五二)
▲盈德郡(定一、候三)
四四票 權泰鎬(醫師、三〇)
▲迎日郡(定二、候五)
七六票 金完燮(辯護士三六)
三四票 權寧烔(農業、四一)
▲英陽郡(定一、候三)
三二票 李鉉敏(農業、四四)
▲義城郡(定一、候三)
六三票 徐炳和(代書業五一)
▲軍威郡(定一、候五)
四三票 秋秉和(地主、三七)
▲慶城郡(定一、候三)
七一票 柳時均(麯子製造四一)

慶南

▲昌原郡(定一、候七)
四三票 金思鎬(酒、農、四二)
二九票 谷垣嘉市(新、農、四)
▲居昌郡(定一、候六)
五六票 愼鍾※(酒、農、七〇)

黄海

▲海州郡(定一、候五)
六一票 金光燁(新、農、三一)
五三票 金相謨(新、交通業三三)
▲延白郡(定一、候三)
五六票 岩瀨賢松(新、會社員四六)
▲金川郡(定一、候六)
四九票 李承九(新、農、四九)
▲新溪郡(定一、候九)
二七票 宋承鐸(前、金融、四四)
▲長淵郡(定一、候五)
三三票 朴相昌(新、代書、四四)
▲松禾郡(定一、候四)
四九票 吳元國(新、農、四〇)
▲信川郡(定一、候六)
三四票 閔奎(補新、醫、四一)
▲瑞興郡(定一、候二)
五四票 文台鎬(新、農、三七)
▲遂安郡(定一、候三)
五九票 森 鐵市(前、交通業四四)
▲谷山郡(定一、候二)
二八票 李基燮(新、代書、四)
▲載寧郡(定一、候四)
六二票 盧春※(前、農、五二)
▲鳳山郡(定一、候三)
四四票 梁基晋(新、農、三五)

平南

▲平壤府(定一、候三)
十一票 崔瑞默(辯護士)
十票 稻葉寅之助(醫師)
▲成川郡(定一、候四)
三九票 金觀鉉(前、農、五三)

平北

▲龍川郡(定一、候三)
六五票 白基鏞
▲宣川郡(定一、候一)
八五票 洪致業
▲雲山郡(定一、候九)
二二票 盧亨道
▲熙川郡(定一、候三)
四六票 金承※
▲鐵山郡(定一、候三)
三九票 鄭潤玉
▲龜城郡(定一、候八)
三八票 金昌洛

江原

▲平康郡(定一、候四)
三〇票 李炳潤(醫、五五)
▲伊川郡(定一、候二)
六七票 宗 奎煥(新、三一)
▲麟蹄郡(定一、候三)
二七票 金永濟(新、四二)

咸南

▲端川郡(定一、候二)
六三票 熊※照(貿易業、四〇)
▲三水郡(定一、候四)
四四票 姜英模(西醫、四一)
▲北靑郡(定一、候五)
四七票 金 圭(農業、三六)
▲德源郡(定二、候七)
二一票 姜※八(酒造業、三)
▲永興郡(定一、候九)
四〇票 趙昌元(酒造業、醫)

咸北

▲茂山郡(定一、候一)
四六票 尹昌弼(農業、三三)
▲明川郡(定一、候七)
三三票 朴鳳俊(農、五六)
▲吉州郡(定一、候五)
二六票 馬※鎭(農、五三)
▲城津郡(定一、候三)
四五票 金弘燮(前、商、三六)
▲鏡城郡(定一、候五)
二〇票 李觀※(前、農、四七)
▲慶興郡(定一、候九)
二一票 金鳳鉉(前、農、四三)

南支の商人で日支同盟成る

香港を根據の秘密團

【奉天十一日發電】當地某機關に達した情報によると、南支の支那商人は永年月に亘る日貨排斥により困窮の極に達し、破産の外なき狀態にあるので、彼等は密に腹は替へられず最近日支大同盟なる秘密團體を作り香港に根據地を置いて秘密裡に策動してゐるが、軍部の反蔣勢力と相呼應する商人の反蔣運動として、大いに注目さるの策動を展開しおき、この團内を整理充實して、ついで統制ある抗日に轉向し最大效果を擧げ

內地在米の增額

三百二十四萬三千石

【東京電話】農林省發表、五月一日現在內地における米穀現在高は三千六百十二萬一千石にして、これを昨年度の三千二百八十七萬七千石に比すれば、三百二十四萬三千石の增加を示せり、產米別ならびに年度別比較左の如し(單位千石)

	今年	前年比增減(△)
內地米	[illegible]	[illegible]
朝鮮米	[illegible]	△[illegible]
臺灣米	[illegible]	[illegible]
外國米	[illegible]	△[illegible]
計	[illegible]	[illegible]

藏劵一億圓を借替に決定

【東京電話】來る二十五日償還すべき第十一回大藏省劵一億圓は日銀引受けで借替へるに決定した、日歩が六厘となるか五厘五毛となるか注目さる

宛ら大戰當時の陣構

新開嶺線に敵軍續々來援中

【奉天十一日發電】十一日拂曉火蓋を切つた川原部隊は、開前各線に散在する敵兵衆部隊を驅散し、午前八時灤河東岸の敵は後方陣地に退却、雨の如く重砲をつらねて川原部隊に猛火を浴せかけてゐるが、勇敢なるわが東北軍將士はこれをものともせず、新開嶺包圍の陣形を保ち、敵陣地に肉薄中、敵陣は某國人の指揮によるものか鐵條網、匪壕など數里に亘つて連ねさながら歐洲大戰の塹壕を彷彿せしめる堅固なもので、今後の新開嶺方面一帶の戰鬪は、上海戰以上の大激戰が展開されるものと豫想されてゐる、なほ敵は密雲、石匣鎭方面より續々增援部隊を第一線に送りつゝあり、今後の戰鬪は極めて重大視さる

又もや川原部隊が敵陣突破の新記錄

新開嶺の堅陣を二時間半で

【奉天十一日發電】十一日朝五時半新開嶺正面の第一線陣地に總攻擊を開始した川原主力部隊は、敵の死物狂ひの如く雨と射ち出す銃砲彈を物ともせず、遮二無二敵塹壕陣地に突進、各所に肉彈戰を演じ午前七時遂に難攻不落とたのんだ敵塹壕本陣地を占領した

これで新開嶺の第一線陣地は全部わが軍の手中に歸した、敵の死體は新開嶺を埋め凄慘を極めてゐるが、わが軍の損害は極めて少く輕微で、川原部隊はさらに南方に潰走中の敵を急追中である、一方各第一線陣地より潰走した敵で石匣鎭は上を下への大混雜であるこの新開嶺陣地は支那軍が三ケ月前よりあらゆる近代樣式を以て構築した堅陣で、少くとも兩三日間の激戰を豫想されてゐたが僅かに二時間半で、第一線を突破したことは世界戰史上未曾有のことである

各部隊の死傷

【奉天十一日發電】平賀部隊は永平古頭戰で死傷者百四名を出し、吉部隊は撫寧の戰鬪で戰死傷三十六名、高田部隊は遊家にて敵の逆襲のため戰死傷四十六名、常岡部隊は撫寧の戰鬪で三十名の死傷者を出した、以て如何に激烈な戰鬪であつたかゞ窺はれる

先づ朝鮮人を主に移民適地を調査す

本府よりも班を編成して派遣

新京の同編成會議に列席の石塚技師談

新京に於て開催せられた移民適地調査班編成會議に列席中であつた本府農務課石塚技師は、十一日朝歸城したが次の如く語つた

今回の會議には關東軍特務部、大使館、拓務省、總督府、關東廳、滿洲國等から各關係者が出席した、大體調査班の編成も出來上りそれと同時に互つて實行することになつた、從來は主として內地人の移民に就て調査せられてゐたが、今回は朝鮮人を主に、しかも全滿的に移住を考慮せらることになつた、移民の方法は適地調査の結果、朝鮮人のみの所と、內地人のみ及び內鮮人共同移民と言つた具合になる、總督府からも調査班を編成して派遣することになるが、その調査が出來次第具體的に移民が實施せられる、移民地は滿鐵沿線ではなく、今日まで手をつけなかつた方面へ開拓されるゝ筈で軍隊の保護の下に大がゝりの調査が行はれるのである

東拓が農地開拓會社に融資

【東京電話】東拓では今回新に滿洲農地開拓會社に資金約三千萬乃至四千萬圓の融資を行ふに決した、而して右に於ける東拓の進出は移民の增加と共に益々日滿經濟關係緊密の度加はるにより、東拓東京支社を支社に擴張する事に決し、支社長に理事を派遣する模樣、同時に出張所の設置を新京後大々的に事業を擴張すべく豫想さる

春繭掃立豫想高

【東京電話】農林省發表、八年四月末日現在に於ける春繭掃立豫想枚數は、總數七十七萬六千九百十一箱 千七百十グラム

滿洲國憲法調査委員會開かる

【新京十一日發電】滿洲國憲法調査委員會は十日午後二時より國務院會議室で開催、鄭委員長以下參議府議長各部總長、各參議、宇佐美顧問、阪谷總務長官、三宅長官各委員出席のもとに鄭委員長議長にて阪谷總務長官より委員會で決定の憲法起草大綱案たる

一、憲法制度調査過程
一、憲法制度調査委員會規則
一、常任委員の任命案
一、立法院長其他を東京に派遣憲法制度研究をなさしむること
一、溥儀執政に奏上裁可を仰ぐ件

等を説明、三時間に亘り協議結果、常任委員長に趙立法院長を正式任命委員に筑紫參議以下八名を任命して散會したが趙委員長は凡そ一ケ月の豫定にて遅くも七月中に日本に派し、當つた金子堅太郞子、その他朝野の權威者の意見を徴する筈である

府内行政區域擴張で協議

京城府の行政區域擴張問題は隣接地域の基本調査が殆ど完了し、擴張地域の指定のみが取り殘されてゐるが、府當局では新任町田土木課長の着任も見たので、取敢ず各課長を委員とする委員會で、擴張地域につき慎重協議を凝らすこととなつた

愈よ灤河戰線に我が飛行隊出動

【建昌營十一日發電】灤州に集中であつた支那飛行隊は八日永平に移動し頻りに我が軍上空に飛來して我が軍の前進を妨害するに至つたので我が飛行隊は今朝來大編隊を連れて灤河戰線上空に向ひことに支那軍飛行機を完全に驅逐した

服部部隊

遵化前面に進出

【奉天十一日發電】服部部隊は十日既に遵化の前面に進出し目下宋哲元軍と激戰中、敵は我軍のため攻擊續行され漸次退却しつゝあり 一部は灤河に退いた

平賀枝隊

五里舗を占領

【奉天十一日發電】平賀枝隊は撫寧を捨てて潰走する敵を追擊、十日午後一時五十分鶴及鴻西を占領し更に追擊中で、我飛行隊は同隊に協力盛んに爆擊中

團體(十一日)

▲滿洲奉天省日本視察團 廿一名午前九時十分京城驛通過內地へ
▲ツーリスト主催內金剛探勝團 五十名午後九時四十五分着
▲東亞商業內地視察團 四十八名午前八時四十分發
▲三重縣師範校 九十五名午後一時五十分發仁川へ同五時五十分着
▲大阪貿易學校 四十五名午後十時卅五分平壤へ
▲釜山公立中學 百卅二名午後一時卅五分着同四十分平壤へ
▲佐世保市立成德高女 百八十名午前七時五十二分着
▲小倉市西南女學校 六十四名午後九時卅五分着
▲函館女子高等實業學校 四十九名午前六時卅五分着
▲西大門小學校 百七十三名午前七時五十五分發仁川へ午後五時五十八分着
▲京城商業校 四十名午後九時十分着
▲福岡縣小倉市西南女學院 六十四名午後九時卅五分着
▲札幌市會議員鮮滿視察團 六名午後九時四十分着
▲東京府立第三商業校 卅一名午後九時卅五分着
▲長湍普通學校 八十三名午後四時十三分發
▲抱川普通校 百八十名午後十一時十五分發
▲安東大和小學校 百五十名午後九時着
▲鞍山中學校 六十四名午後九時四十五分發安東へ
▲統營小學校 六十二名午前九時四十分着
▲元山小學校 二百名午後十一時四十分發元山へ
▲玉山普通學校 二十二名午前六時廿五分仁川へ
▲普成高普 五年生は來る廿三日より五日間の豫定にて滿洲各地へ修學旅行に赴く

京畿道中堅青年講習會の受講者

農漁山村振興に資する地方中堅青年講習會は、來る五月廿日より十日間楊州郡廣津面本府厚生院農場に於て開催され、各道より中堅青年を選拔受講せしむるが、京畿道よりは左記五名が受講に決定した

楊州郡榮田面 李鍾烈(二六)
水原郡西新面 韓一成(二四)
加平郡北面 朴張龍(二三)
長湍郡大南面 朴亨得(二七)
龍仁郡内四面 宋在錫(二四)

林學務局長

林學務局長は勝田視學官同伴新義州に開かれる朝鮮教育會總會に出席の爲め十一日夜京城驛發列車で出發する

谷口特命檢閲使十一日歸京す

【東京電話】勅命を奉じて鎮海要港部、平壤飛行聯隊及び旅順要港部の特命檢閲を終へた谷口特命檢閲使谷口大將は、豐田少將以下を隨へ十一日午前八時三十分東京驛着歸京した、近日中に宮中に參内し天皇陛下に拜謁を賜はり檢閲の結果を奏上する筈である

人

◇大和田福德氏(鐵道局副參事、營業課旅客係長)新任挨拶のため十一日本社來訪

朝鮮施政手ほどき講習會

時間割當決る

最高學府から朝鮮の官界へ第一步を踏出した新規採用者へ初めての試みたる、朝鮮施政萬般の手ほどき講習會は、來る二十二日から十日間日曜も休まず本府第二會議室に於て開催され、統治の精神、各般の統治制度及び施設、朝鮮事情大要等に亘つて根本的概念を植ゑつけられることになつた、先生は各局課から夫々適任者を出すことになるが、第一日には今井田總監から約一時間に亘る訓示がある、各局課の講義時間は大體左の通り

内務、財務、殖産、農林、學務各七時間、警務六時間、遞信、文書三時間、外事、法務、鐵道局各二時間、外に朝鮮史三時間

國債の總額七十億七千餘萬圓

【東京電話】大藏省發表=四月末現在國債總額は七十億七千七十六萬二千圓で内譯左の如し(單位千圓)

内國債	五、六八〇、三五六
外國債	一、三九〇、四〇四
同右の外	
大藏省券	一〇〇、〇〇〇
米國證劵	二〇、〇〇〇

當選御禮

今般慶尚北道會議員選擧に際し當選の榮を得候は偏に有權者各位の深甚なる御支援の賜と深く奉感謝候茲に乍略儀以紙上御厚禮申述候 敬具

昭和八年五月十日

小川德長　坂本俊資　徐炳和　秋秉和　柳時均　金完燮　權寧烔　沈相完　李鉉敏　金斗河　李源璣　權泰鎬　崔潤　龍野三之助　曹由煥　足代守民　呂相源　李正圭　入山昇　高德煥　沈相玫　金秉翊　朴寅洙　山口賢三　李鳳求　元孝燮　李鍾震　金碩熙　崔洌　朴在永

伊藤吉三郞　杉原長太郞　小口肇　徐丙朝　金在煥　武尾禎藏　徐丙柱　吳國泳　李宣鎬　文明琦　中谷竹三郞　日浦廣治　高田麻吉　水谷鍬次郞　田内鶴男

社說　今後は自治制の運用のみ

朝鮮地方自治制改正成功の道會議員の選擧は十日一齊に行はれたが、こゝにめでたく終了を見た。地方自治制は今回の道會議員選擧により、愈々完全に實施を見る事になつたのであるが、施政の上に於ける新生面を開くものと言つてよい。朝鮮の自治制は先づ府面協議會に施行せられ、ついで今回の道會への自治制の擴充を見たのであつて、府面協議會に於ける自治制をその訓練時代とすれば今回は訓練を經て愈々實行時代へ向つたのである。かくして全鮮的に自治制は擴充せられたもので自治制度はこゝに完備せられたのである。

◇

これを遡つて考へれば、從來は各道を各々の行政區劃として、各道は地方官廳の獨斷的に諮問し、地方官廳の權限を確立して居たのであるが、今回の自治制實施により各道の自治行政が樹立し、諮問機關にすぎなかつた道評議會が議決機關に代り諮問機關から決議機關へ躍進した譯である。これによつて一層民意の暢達が圖り得られ、その行政上に反映する効果は決して少くはない。民意が行政の上に反映することは眞に民衆自體の喜びのみでなく、政治そのものゝ本質的機能と稱ふ上からも喜びとせねばならぬ、それは直に民衆の胸に施政を刻み込むのである。

◇

道會議員は官選を除いて四二二名、これを從來の道評議員と比較すると單に數の上からのみ言つても非常な躍進である。更に實質の上からこれを見ればこれ又非常な進展を見せてゐる。四二二名のうち一三九名は官選であるが、これが人選に當つて當局の態度は慎重を極め、御當なり的の嫌は形式的各道を代表する名望家を選り、人格識見を根幹として選衡せられたことは誠に機宜の處置である。一方二八三名はこれを民選として選擧の良き慣習により眞の選良をえらび出させたのであつて、民意は今回の選擧の上に充分暢達せしめられたのである。たゞ選擧に最も懸念したものは、初めての制度實施であるが、これが適法に行はるゝかどうか、違反行爲が續出するのではないか、の一事にかゝつてゐたが、幸ひにしてそれが氣遣つた程多くはなかつた。これは選擧關係當局の取締りよろしきを得たのと、民衆自體の自覺反省による結果であつて自治制の前途を祝福するに足る。

◇

選擧後に於て幾何の違反行爲が出るであらうが結果にして違反は處罰さるゝであらうし、法の趣く所に不公平はあり得ない。この點に關しては當局に期待し、自治制度前途の爲にも又朝鮮史の爲めにも汚點を印することなきやう顧みたい、尙今回選び出された道會議員が道會政の運營に當るのは來年度からであるが、その間と雖も豫算或は追加豫算等の議案もあるから勿論直ちに道行政に參與するものであり自治制をして有終の美を濟さしめるやう希望して置きたい。

滿洲の工業開發を語る（2）

鐵の寶庫に

秘めたる幾多の失敗と苦心

八億噸に上る推定

石炭に次いで更に鐵の問題を申上げたい。滿洲に於ては鐵鑛は石炭程に方々に散在して居ないのである。滿洲の鐵鑛主脈は鞍山と本溪湖とを結んだ線に沿つてあるのである。この間が約四十哩で、鐵脈は鞍山に一つ纏まつて居るのと、鞍山、本溪湖の中間、弓張嶺に一つ、それから本溪湖の附近の廟兒溝、この三つの纏まつて現れて居るのである。さうして鞍山のはつきりと調査濟みの埋藏量が二億噸、推定としては四億噸位ともいへるのである。それから弓張嶺が約三億噸、本溪湖、廟兒溝が一億噸で、合計で約八億噸の鑛量を有つて居る

この八億噸の鐵鑛から今日どれだけ使用されて居るかといふに、鞍山では現在銑鐵約二十八萬噸を生産して居る。それに對して使ふ鑛石が、貧鑛、富鑛を加へて約七十萬噸、それから本溪湖では大倉組が日支合辨で經營して居る製鐵所であるが、今日銑鐵の生産額約八萬噸、それに對して使用する鑛石は約十五萬噸であつて

鑛石 としては鞍山の七十萬噸に本溪湖の十五萬噸合計八十五萬噸の鑛石が八億噸の埋藏量を持つて居る鑛山から採掘されて使はれてゐるのである。之を內地の狀況と比較して見ると、日本の製鐵業は遂年非常なる發達を遂げて、技術に於ては殆ど歐米諸國に劣らない位に進んでゐるが、惜しいかな、鑛石に乏しい。日本の鐵鑛は御承知の通り釜石を第一として北海道の倶知安、越後の赤谷この位が目星しいのであつて、それを總て加へても約七千萬噸しかない

我が國製鐵の需要量について申すと、最近三ヶ年間の狀況は、經濟界の大きな動きから見ると殆んど統計に取れぬやうなひどい狀況であつて、それは標準にはならないのであるが、殊に昨年は最もひどかつたのであるが、昭和五年度に就ていふと我が國で生産した銑鐵は約百十五萬噸、それに對して使つた鑛石は實際で二百五十萬噸である

しか しその二百五十萬噸の中で內地の鑛石は僅に二十五萬噸であつて、その外は朝鮮から二十萬噸の移入をして居る。朝鮮の鑛石は鐵質は良いが、その埋藏量は日本より少し多い位で、約八千萬噸と稱して居るが、主として茂山、价川、瑞興等から出てゐる。その中から昭和五年度には五十萬噸の鑛石を採掘して、一部分は兼二浦の製鐵所で使はれて、その殘つた鑛石約二十萬噸が移入されてゐる。それで二百五十萬噸の需要に對して約五十萬噸位しか日本を加へても鑛石が入らなかつた。その後は南支南洋方面から全部輸入したのである

滿洲 の鐵鑛は量に於ては、非常に多いのであるが、惜しいかな、殆ど大部分は貧鑛なのである。つまり工業的に直ちに天然の儘では使へないといふ鑛石である。工業的にその儘使用し得る天然の鑛石は、どうしても鐵分が少くとも五十パーセント以上でなければならぬのである。其が鞍山の鑛額は三十五、六パーセント位しか鐵分を含んで居ない貧鑛なのである（近藤中將の談）

內地と 仲よく掘れば市場混亂はない

──昨報「石炭」の話のつゞき──

さて この八百五十萬噸が果して五十五萬噸の市場に對して適當であるかどうかといふと、決してさうではなく、撫順炭の採掘量は年々三千萬噸乃至二千五百萬噸であると專門家はいふてゐるのである。それからこの八百五十萬噸掘つた中で、工業用としてどの位滿洲に於て使はれてゐるかといふと、その中約百萬噸に過ぎないのである。日本は近年約三千萬噸の石炭を採掘し、その日分の三郎も二千萬噸は工業用に使つてゐるのである。

以て 滿洲工業の現狀が如何に幼稚であるかが現はれるのである。すなはち滿洲では都市的採掘量には遙かに少ないといふ現状であり、また滿洲自體としてこれを消費するだけの力がないのであるから、これを內地へ輸入してなるべく安い石炭を

大所 高所から見て、日本の工業を發達せしむる爲めには、限りある埋藏量の石炭はなるべく大事にとつておいて滿洲の方からどん〳〵持つてきた方が双方の爲めによいと考へるのである。多く供給することが滿洲自體の爲めにも、また日本の工業を經濟的に發達せしむる爲めにも必要である、かういふ風に考へてゐるのである。もちろんこれはその爲めに內地の炭業者が非常な迷惑を被るといふことも考へなければならぬが、當面の問題は別として、產業政策の

取集郵貯成績

遞信局では會社、工場等に勤務する者に對して當該地の郵便局所をして郵便貯金の定期取集をなさせてゐるが、昭和七年度末における之が取扱成績は口數二百八十四萬二百七十九口、その預入總金額は三百八十六萬二千八百七十三圓八十六錢であつて、この內內地人の預入が百四萬四千六百三十五口、一百四十九萬八千七百十五圓二錢、朝鮮人の預入が百七十九萬五千六百四十四口、その金額百六十六萬四千六百二十一圓四錢であり、內地人は平均一口三圓十錢（强）朝鮮人は平均一口八十二錢（强）の預入となつてゐる

四月中 朝鮮對外貿易

四月中朝鮮對外國貿易額は（單位千圓）輸出三、一七五輸入五、八五四合計九、〇二九入超二、六七九にして前年同月に比すれば輸出八十六萬三千圓、輸入三十萬九千圓と何れも減少を示し、一月以降累計は輸出一一、二〇一輸入一九、七九八合計三〇、九九九入超八、五九七にして前年同期に比し輸出三萬七千圓輸入四百萬一千圓、何れも減少を示した

京城生産狀態

京城府勸業係の調査による府內の主要工業種別一〇、工場數四〇八、職工數九、二四六人、工產額二〇、三三一、七六六圓となつてゐる、なほその詳細は次の如くである

種別	工場數	職工人	工產額（圓）
印刷	二二	二、〇九九	[illegible]
精米	六	六五七	五、七五四、五〇一
機械	三一	七六	九六七、〇〇一
金屬	四六	八五	一、二九四、〇〇〇
酒	二三	六八	一、二二三、〇四〇
味噌醤油	八	一六	三五四、九〇〇
ゴム	五	一、一二〇	一、二四四、五五〇
布帛	五	八〇	一、〇六五、五三三
菓子	四	四四四	八四三、八五九
[illegible]類	一〇	一、二六六	九二五、〇八四
計	四〇八	九、二四六	二〇、三三一、七六六

いや・光榮の至り

★皆様！御覽なさいまし　なかなか面白いでせう・どうもなく

★皆様！まあなんと上品な顏でせう……かすかにやさしくてなんとも言へぬ

早婚で村はづし

孝行者に近隣の同情

──今井田總監のお土産話

農村の經濟的振興、自力更生は昨年來總督府に於て強調してゐる所で、全鮮的にその效果は著しいものがある。宇垣總督と共に今井田政務總監初め各局部長、各道當局ともに農村の土地に立つて呼びかけ彼は自ら鍬を手に取り開墾等をなす範を示してゐる。その結果が各村民をして奮起せしめつゝあるのである。今井田總監は先般來北鮮方面の巡視中であつたが十一日歸城、農村の振興狀況に就て土產話を齎した。其一二を紹介する

咸北吉州郡の英雄部落等では郷約を中心として隣里の團結、勸業奨勵、或は節約等の實行してゐる。農事の改良増產を圖る一方には風俗習慣を改めるとか着々と教化の方も進んでゐる。

─◇─

早婚の弊を防止するためには男は十八歳以上女は十六歳以上と郷約に定められこれを實行してゐる。それに就てこんな話もある、或る農家で伜が

病身で困るところから十四歳で嫁を貰つた、ところが郷約に反したと云ふので隣近所のものが同家との交際を斷つてしまつた。そこで其家ではその村に居溜らずなつて他の村へ移住したのである、そして半年の後、その父親と言ふ人が村に功勞があつたので許されて村へ歸り今では郷約になくてはならぬ人として村のため努力してゐる。

─◇─

また或農家では三十歳の寡婦が一人で七十歳になる姑、九十歳になる祖母の二人を養つて居り孝行者として村內に聞こえ先年當局から表彰された家は極貧であるが表彰されたといふので村人の寄合がある時はいつも上座に席を占むるといふ名譽を與へられてゐるしかも部落民が少しづゝ資金を出してやつて染料を賣らせそして同家の家計を助けてゐる等實に美しい共同扶助の實を見せてゐる。

─◇─

この村では普通學校の校長が各戶の戶主以上に各家庭に立ち入り臺所へ這入つて釜の中を見るとか甕の中へ手を突込んでゐるとかの振舞をしてゐるがどの家でも決して嫌な顏をせず歡迎して校長の教へをうけてゐる。

軍用犬のお話

（きのふのつゞき）

この犬種の特色ともいふべきものは

一、氣質が剛健で、何物にも恐れることなく、極めて勇猛であること

一、感覺が極めて鋭敏で注意深いこと

一、主人に忠實で從順性に富み、忍耐強いこと

一、警戒心が深くて、猥りに他人に狎れ親しまないこと

一、動作が活潑、敏捷であること

一、性極めて怜悧で、作業能力が卓越して居ること

などで、此特色と均齊のとれた立派な體軀の構成とによつて、實用技能犬としての價値を認められたものである。それ故シエパードは軍用のみならず警察犬としても、家庭犬としても最も優秀な能力を持つて居る

存じですか 血液のスピード

普通健康體を持つた人間の血液は無窮の中を一分間に六十九回の心臟の鼓動と共に同く一分間に六百二十一呎の早さで走ります。之を粁り易く換算すれば一時間に七哩一日に百八十六哩となり一年間には六萬一千二十哩を走ることになる譯であります。若し此の速度を保つたとしたらその人の血液は實に五百十五萬八百八十哩を走つた事になるのであります。

この驚くべき速度の血管中へ、恐るべきスピロヘータが這入つて猖獗すると、恐らくもの間に全身を巡る事は申す迄もない其の結果として皮膚面へニキビの樣な吹出物が出て來る。それが段々惡化すると、咽喉は爛れる髪は抜ける毛髪が抜けて次第に酷くなつて來る。其他から

著るしく 內臟も侵され

遂には減退して、心臟、腎臟、肝臟、脾、腦など凡ゆる方面を侵されて遂には片がらみとなり、脊髓を侵されたり、或は腦を犯されて白痴になつたり發狂したりして悲しむべき最後を遂げるのであります

これ程恐ろしい梅毒も六〇六號注射が發見された當時は梅毒患者の救世主の如く喧傳され患者も患者もこれが根治療法と考へて居りましたが其の後の實驗結果に依りますと種々の缺點が指摘され、一部では失望の聲さへ放つ樣になり、同時にこれが完全な治療にはベルツ丸の如き偉大なる殺菌力を有し新陳代謝の機能の旺盛にして血液や淋巴液を淨化する全身的梅毒の內服藥がどうしても必要であるといはれて來た。

この事實については先年大阪に開催された日本醫學大會に出席の梅毒スピロヘータの發見者として世界的に有名な、ドイツボン大學教授エリックホフマン博士も『近時注射療法の不備から潜伏梅毒が非常に多くなりその七割近くは潜伏性である、これが徹底的療法には優秀なる內服藥が必要である』……云々と發表されてゐる

忘れてはならぬ 梅毒の綜合療法

永年梅毒の爲めに苦しめられ二十本も三十本も注射し又色々な藥や療法を試みたが治らぬと云ふ方々が澤山ある。然し如何にかうした實例があつても六〇六號注射が梱

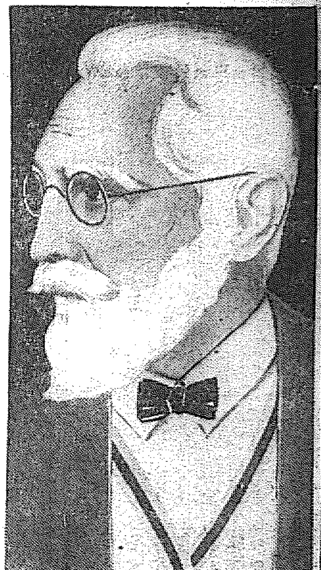

認められて來た 梅毒の綜合療法

全身梅毒の根絕には 血液の淨化が何より大切

更に效果ないとか、或は再發すると云ふ事ではない。口服藥の進行程度に依つて異れる際遇で六〇六號注射を二ヶ月以上經過しても一ヶ年以內に行ふのが最も適切で二ヶ年以上を經過したものは梅毒や第一期症狀のない遺傳梅毒にはベルツ丸の主藥が最も效果あると現代の醫學ではいはれてゐる。

內服藥ベルツ丸は斯の如く梅毒の治療上最も顯著とされて居る血液を淨め、全身梅毒、潜伏梅毒等に卓效著しい內服藥であるから、初期に注射と併用すれば一層快癒を早め、梅毒患者の七割以上が惱まされる潜伏性の梅毒などになる樣な心配は一掃されて根本から血液を淨化し快癒する事が出來る。從つて永年に渉つて惱む梅毒、冷え症、梅毒性ニキビ吹出物、潜伏梅毒、遺傳梅毒、梅毒性リウマチス等にて梅毒性疾患に惱む方々へは切にベルツ丸の服用をおすゝめする。何の副作用もなく血液や淋巴は淨化される恐るべき梅毒は大小便と共に體外へ押出され、氣分は爽快になり、食慾は進み、便通なども一日一回は必ずある樣になり、頭の重いのも、痛みもいつとはなしに取り去られ急速に治癒するのが通例である。

永年の梅毒が 全快して無毒

福岡縣　宮澤時雄

拜啓貴社益々御隆盛の御事と存じます。扨私儀過日來より貴藥を服用して居りましたが（一日二回一回五回）何とも云へぬ氣分が爽快になり全く全治致した樣に思はれましたので云ふに云はれぬ感をいたしまつゝ直ちに御禮狀をして頂きました結果およろこび下さい無毒と云ふ有難い體に致し貴藥の偉大なる効力に驚き感激致しました。

實を云へば醫者の手術を行ふても長月日を要する恐れがた又服藥のみにては此の種の他藥に比し高價なものにて效果あるかしらん？どうともなれと云ふ樣な氣持で最初は服用いたして居りましたが段々効果が現れ或は此の藥で治るのではないかと考へ怠らず貴藥を服用し更に現を無毒となつた今日今更ながら感謝いたして居ります先づは取り敢ず心から厚く御禮申上げます。敬具

特許ベルツ博士　ベルツ丸

梅毒と體毒　梅毒性吹出物に

効能　梅毒、痲毒、淋毒、しつ疹、ひえ症、せきずゐ、腦梅毒、遺傳梅毒、リウマチス、痛痒の皮膚病、ニキビ吹出物、腫物等凡て梅毒性疾患に良効あり

價格　廿日分三圓・卅五日分五圓・七十五日分十圓　百六十日分廿圓・二百六十日分（徳用）卅圓

發料　各册二十五錢・海外四十七錢・代引十五錢也

發賣元　東京市日本橋區通三ノ四〇（新大橋下車）　鈴木日本製薬社　社主　鈴木　潤二　振替東京一〇五・電話浪花一〇五・一〇六

代理店　京城府……木村・新井　釜山府……大黒・勝田

花柳界のお化粧

◇其他白粉に就いていろ〳〵

市川松蔦丈

お化粧のお話ですが、此頃ファン團さんがズットの以前にお書きに成つたもので、讀者の方のお化粧の仕方なども二十歳以下の白粉の仕方な書いたものを讀みました所、如何にも面白く書けて居りますから、こゝには先づ其を少々拜借して見る事に致します。

……この方を經ると拜參（お湯屋へ）の白粉を取出して首筋の塗立に掛かるのであるが、俳優と違つて、塗るのは手頸、白粉も顏とは區別があつて、この場合大抵、練になつてある水白粉を水で溶いて首から耳へかけて手の届く限り一通りつけて了ひ、足掛け以下前は乳の邊以下の白粉は、後から湯殿で洗ひ落し、サアよしとなつた所で一ト風呂入つて暖まり、それで上るといふ順序である。牛乳（洗粉）などは上つてから又鏡の前で煙を拔り越し、道具を揃へ家へ歸ると、今度こそ愈々と鏡臺の前に坐り、顏白粉を手で溶つて水に刷り、眉毛を使ひ、眉刷毛に粉白粉をつけて其處を撫廻し、ムラがあれば絹ハンケチで拭き、耳の周りは濕手拭で

なつてゐるとか、或ひは濕手拭で押さへて例のツット手拭のピタ〳〵と申しますのは、お湯屋の事ですから、手拭に湯なり水なりを濕して……

へます位かと存じます。

此頃では白粉の形でお化粧しますには之で宜しい譯で、今だと大概の方は勝うしたお化粧のなさり方かと存じます。

近頃、今はお化粧料も非常な進歩で、外國風も充分に取入れられて居ります結果、種々なクリーム類も出來ましたし、又白粉下にしましても以前と見ますとズット進歩して参つて居りますから、勝うしたものを夫々お好みに依つて、白粉の前にお使ひに成ります譯でございます。

○

例へばクリームとしましては、脂肪性のサーワのコールドクリーム、又無脂肪性のサラリとしたのでは同じくサーワのヴアニシングクリーム、それから白粉下に愛用としては矢張サーワの白粉下と云つた樣に、之等は夫々充分效果的で衛生上から云つても全く安心して使へる、つまり皮膚の爲に成りますものばかり。以前の事を考へますと隔世の感、纖維といふ編折などに塗りませうものなら、唯の事で身體ひが出ます次第でございます。

○

に成らない譯です。私も男ですが俳優稼業柄私にはよく分つて居ります、次第に此サーワ白粉と云ふのは從來とは其原料が違つて居りますので、全然無鉛無毒の安全な二酸化チタニウムが主要で、それに若干無害な美容料が特殊的に巧みに配劑されて居るのですから、衛生上から申して全く鉛無毒白粉、之が又使ひます身に採り皆に有難い譯で、いくら厚く塗りませうとも以前の含鉛白粉などとは違つて、少しも心配がありません譯。妓に此白粉發明の苦心は少からず在りました譯でございませう。

皆様うつかりした白粉などを使ひましたり、殊には前の記事にもあるお湯などで、毛孔の開いて居ります時、又汗が餘計に出がちな折などに塗りませうものなら、唯考へた丈でも、あの怖い鉛毒など此事で身體ひが出ます次第でございます。

○

舞臺用としては此白粉が非常な好評を博して居りますのも充分理由があります譯、つまり美麗な效果が三倍も

手拭で押さへます。すると、白粉はこれで先づ一ト通りお終ひとなり、それから後は口紅や眉墨などのことで、前に申しましたやうにこれは遠い昔の事ですから、今の方のお化粧とは違つて居りますが、それで自宅でお化粧をするのは、水白粉を使ひ、刷毛でそれを落付いてゐるのは、ピタ〳〵と刷いてゐる時で、膝に白粉などで手拭のピタ〳〵で落付いて來る時は、水白粉を使ひ、刷毛で濡れたのを叩いて漸くのことはなく、叩刷毛で念の爲めツツと塗て行く位のものである。但し忌み顏に白粉をつける前に、半襟は更に角、二十近所になつて顏でも荒れてゐるといふやうなのは、化粧の水をつけて置く。○

目に見るやうに描かれて居りますが（から、其要領は何方にもお分りの事と存じますが、顏白粉といふのは固煉の事でせうし、又顏白粉と云ふのは普通の煉白粉の意味で、叩刷毛とは水刷毛の事、又水刷毛とは牡丹刷毛の事で、

殊に此お化粧で一番大切な白粉にしましても、今更私達から申上げませんでも最早何方も御承知でせうが、彼のサーワ白粉、矢張た今申しましたクリーム等と同一系統の白粉ですが、あのサーワ白粉のやうな、それこそ申分の無い良い白粉が出來て居りますのですから、之で美しいお化粧が出來なければ全く噓といふもの。

何んな地肌にもピタリとよく適ひまして、面白いやうに綺麗に伸びます。そして其仕上りは又誠に自然で、從來に無く明るく生々とした美しさなのでございます。

例へば水刷毛を掛けるとします此水刷毛が又皆によく效きまして白粉は一層落着き、愈々生彩を發揮いたします。といふのが此白粉の分子は又特別に細かいからで、從つて艷感の快さは何とも申せません。此氣持は男子方にはお分り

しいのは固形白粉と云ふので、無雜作に使ひ得る固形の白粉ができました事で、鏡と刷毛の一具で、キレイな水で適宜に溶いて使へば宜しいのです。

つまり、煉の紙と同じ要領に使ひ、又效果も同じと云つた譯で、小さくて可愛く出來て居りますから携帶に便利な譯でございます。

○

サーワの固煉白粉（白・肌・二號・水）と粉白粉（白・肌・濃肌）各四號づつ、他にヴアニシングクリームとクリーム白粉、以上十二種何れも見本品を實費一揃ひ、新聞名記入、郵便切手五十錢封入、東京市日本橋區蠣殻町ミツワ石鹸本舗丸見屋商店へ御申込次第、早速贈呈致します。（內地以外は關税運賃を加ふ）

ミツワ文庫（お化粧の六）

仁川汽船株式會社

●濟州行直行（海州出帆　各沿岸）每日出帆
●吉浦行
●天道行
●仙甲行
●西甲行
●外溫行
●馬山行

仁川府本町二丁目　仁川汽船株式會社　電話二番・四〇番

朝鮮郵船出帆

◎每客便乘（食事附）

東京行　下關・神戶・名古屋・横濱寄港
北鮮　東京行　下關・神戶・名古屋・横濱寄港
西鮮　大阪行　下關・神戶寄港
北鮮　名古屋行　下關・門司・大阪・神戶寄港
北鮮　大阪行　下關・神戶寄港
鹿兒島行　門司・長崎寄港
上海靑島行
靑島行
大連行
敦賀行
浦塩行
新潟行　伏木・七尾延長
注文津行
日本郵船出帆

京城府大門通り五ノ一　朝鮮郵船株式會社　代表電話本局四一九五番

鮮汽船出帆廣告

仁川出帆
釜山出帆
木浦出帆
濟州島線

北鮮版

電氣國營や鎭南浦港の擴張
その他の平南道五大懸案
促進の期成會設置

【平壤】平南の懸案を解決する有力者の懇談會は平壤、鎭南浦兩府有力者並に藤原知事・兩部平壤・鎭南浦兩府尹その他總數三十餘名出席して十日午後四時半平壤鐵道ホテルで開催先づ藤原平壤商議會頭から
平南の懸案事項は漸次實現しつゝあるので此際更に平南の四大懸案事項に就て相談の上期成會を設立したい
と諮り府尹に松井平壤府尹を議長に推して協議にはいり
一、咸南よりの送電事業の國營に依り低廉なる電氣の供給を期す
これにつき西田朝鮮電興取締役より
長津江水電は工事に三年を要しこれを平壤方面其他への送電の設備をなすには一ケ年を要する故に送電工事は發電工事より一年後に着手されれば好いのであるこれを興南から平壤方面へ送り更に京城へ送るのには工費九百五十萬圓を要し會社でこれを經營すれば平壤で受電するに一キロ一錢六厘となり更に配電會社としては一キロ二錢二厘以上で賣らねば算盤が立たず京城では送電會社が電力を受けるに一キロ一錢八厘となる金利關係で何うしても不穩なるのであるがこれを國營にして極めて安い金利で行はるれば平壤では一錢一厘以下で受電出來やう金利を見れば一錢でも好いであらう一錢六厘で買ふのなら火力の方が好いやうなことになり國營でやる外はない長津江水電では二、三萬キロの發電が出來るが第一發電所での發電は十一、二萬キロで朝鮮に約六萬キロを需要し平壤、京城地方に要るのは約二萬七、八千キロである
と水電國營の必要を力說しついで
二、普通江改修を期す
については待山土木出張所長から
第二次窮民救濟事業として普通江の改修問題を考慮されてゐるが第一案は普通江の兩岸を改修する程度のもので工費百七十萬圓を要し第三案は工費六百萬圓を要する大計畫で共に現在の狀態では何うかと思はれるが第二案はその中間を行く程度の大改修で工費三百二十萬圓を要する
旨說明し
三、鎭南浦港の海陸連絡設備の改善並に第三期擴張を期す
については鎭南浦の鈴木穩一氏から
鎭南浦港は昭和五年度から第二期擴張工事を工費二百十萬圓で進められて居り十年度で完成するが一方貿易額は益々增大し七年度にはその額八千三百萬圓に上つて居る又滿浦鎭線開通の關係もありその開通前迄に是非大擴張を要する
旨說明し互いで縣の府民大會へ知事の列席を得たことに感謝の意を表し
四、平安南道廳の改築を期す
には福島莊平氏から
速かに改築を要するものである ところの平壤府廳舍、平壤驛、平南道廳中平壤府廳舍改築を行はれ平壤驛も大改築を行はるゝこととなつてゐるが道廳は殘されてゐる狀態であり且つ體面上からも一日も速かに改築さるべきである
と說き鈴木穩一氏から鎭南浦對岸の鐵道に就て意見が出たが之れは時期を待つことゝなり次に內田錄雄氏から
五、平壤驛の改築を期す
を提案し平安五大懸案としてその達成を期すべく猛運動を開始することになり期成會創立委員に議長指名で十五名の委員をあげ委員は同期成會創立にあたると共に同會の名稱も同委員に一任し委員は左の十五氏を指名し同六時四十五分散會した
內田錄雄、大橋恒藏、朴經錫（以上平南道議）松井民次郎、松尾六郎、李基燦（以上平壤府議）鈴木穩一、重枝太衆、玄基元（以上鎭南浦府議）福島莊平、金能秀、宮田智二（以上平壤商議）李鍾奭、坂山部次郎、高橋仁作（以上鎭南浦商議）
なほ右五大懸案中第一、第二、第四、第五の四件は平南道議、平壤商議、府議の各員が、第三は道議、府議、商議の各員が主體となつてその目的達成に努むることになつてゐる

咸興府會の旋風
連袂辭職議員へ
一應の反省を求む

【咸興】旋風突如いたる、今井田政務總監咸興視察の第一日咸興府議會で咸興多年の懸案『電氣府營に關する陳情』が電氣統制の建前からも『はつきりと申上げる、この際電氣公營を認可する意志は全然ないしこの上無駄な努力をこの問題に費さぬやうに――』といふ總監の言明に『我事終る』と感じた咸興府議渡邊利一、玉野省三、大川市二、國枝勝九郎、土谷健一、桑野、高敬武の七氏が十日引續き連袂辭職の舉に出た事實は眞に突風旋來の感ありとするの外はない
× ×
七氏の謂ふ所は『公職者が有利たりと斷じ適確なる計數と土地の特殊事情に基づき實現可能なりと信じ多數の有權者に公約し努力すれば主義主張ある府議が主本問題を最大の旗印として公職を汚した手前、事茲に及んでを言明された以上、公人として當然出所進退を明らかにすべきである……』とするにあり一應成り尤も至極と七氏の深甘を首せねばならぬ。公人に尊ぶべきは鮮かなる出所進退ではある
× ×
しかしながら吾人の觀る處は七氏と少しく異る、第一志と反したるが故に直ちに責を引いて職を辭せねばならぬとする信條は意味大いに壯とせねばならぬが咸興の如き新府政展開期の過程に在り將來爲すべく事すべき案件山積せる公益團體にあつて事毎に一身の責任のみを云爲し一理を阻擋せんとするが如き選擧は今後の府政に直下の不祥を及ぼし府議を透るも全般的應理を委ね能はざる憾みを遺すに過ぎぬ
× ×
義主張の敗れたる一事のみを以て進退を決するが如き悪例を削ることは將來の府政運用に鑑し決して好ましき範を垂れたものとはされぬといふ政的見地からの問題であり全任期を通して在任し得る府議は流石も夜かず起もひらぬ無主義、無定見、何等府政に對する熱意を有たぬ平凡人でしか無いといふ公職選擧を府民に抱かしめる處が七氏今回の行爲だと斷ぜられても已むを得ぬ
× ×
電氣公營の問題にしても冷靜にして理解と認識の發達した府民は七氏の任期中に處決し得べき問題とは解して居らぬ。朝鮮に於ける文化の向上、電氣事業の助長普及を先決問題とする限り一地方に限り特殊事情に藉口しても之を認可するが如きは總りとも敢へてよくせぬ所であらうし地方的には選理せね知るものとしても全般の事情これに相伴はざる限り隱忍の或る日を待つ所にこそ此子苦生の事業として全府を落ちしに本領が存ずる苦であり之を至難し排擊する一方的自利論者の時を得圖凱歌や慰讓は企劃に値せぬ。『千萬人と雖も我往かむ』三期、十期、百期を通して府民最終の利益に急がず焦らず冷靜透徹の着實な歩みを續ける所にこそ公人としての最後の目標がなければならぬ
× ×
更に一言したきは七氏の今回の行動が時恰も朝鮮地方制度の全般的改正を形式上完備せんとする初代道會議員選擧の當日であつた點にある。朝鮮地方政治史に特筆大書さるべき此日に際し一地方問題の爲に假にも相當の地位あり識見ある公人としての經驗も淺からぬ七氏が一身の成敗利害に拘泥し過ぎて將來更に擴充進展すべき約束下にある朝鮮自治史の清き一頁に印した惜しむべき汚點は永久に惜まるべき成行きとするの外は無い
× ×
七氏の心情は察する。然しその後の態度は公人としての粘着力に缺け禍根を將來に胎すものとして之を惜しむこと賢明なる選擧諸君の同意を與ひ得ることと信ずる。（咸興支局同生）

模擬軍艦を空から爆沈
廿七日海軍記念日
平壤鑛業の催し

【平壤】海軍燃料廠平壤鑛業部では來る二十七日第二十九回海軍記念日を迎へ例により平壤各地の官民多數を招待し記念祭を擧行するが當日の第一の呼物は模擬軍艦爆沈で從來は爲形水雷で爆沈してゐたのを今回は飛行機の爆彈を投下して爆沈する事に決し其他グラウンドには柔道、劍道、相撲、活動寫眞の大餘興會を催しその日のニュースを賑はす筈である

滿洲國土地拂下げ

【新京】滿洲國々都建設局では五月十一日土地の拂下げを行ふ豫定だつたが豫定を變更し五月下旬乃至六月上旬に一般競爭入札により拂下げることゝなつた、右は豫め政府公報を以て公告されるが特別の場所には一般競爭入札によらず、指名競爭又は希望拂下をなす事となつた

京春間の自動車
五回に增發

【春川】京城春川間乘合自動車の增發に就て京城春川自動車會社では來る十日から四往復を五往復に改めて定期運行することになつた、これによつて多年の要望は達せられ從來一泊せねばならなかつた京春間が簡單な所用は日歸りで一般に喜ばれてゐる 發車順 時刻 京城着 連絡汽車

▲京城發
一番 前八時 正午 釜山特急
二番 同九時 後一時 金泉
三番 十一時 同三時 大田
四番 後一時 同五時 大田普通
五番 三時 同七時 奉天、釜山

▲春川發
一番 前八時 正午 清津、釜山
二番 前九時 後一時 釜山、咸興
三番 同十一時 同三時 奉天、釜山
四番 後一時 同五時 清津、奉天
五番 三時 同六時 大田

郵便は京春ともに二番及び最終便に託送のはず

エロ仕掛で軍部に喰ひ入る
酒保をダシにした
悪カフェー槍玉へ

【新京】富士町の一角を占めてネオン輝やかなカフェー・サロン富士經營主藤谷一郎君は關東軍の酒保を許可され同軍の食堂を營んでゐたが思はしからず軍經理部から食堂の改善を名として二萬五千圓を借受けたもの、その金で現在のカフェーを經營してゐる事實を憲兵隊で探知し營業主外數名を引致し目下取調べ中である、同店の裏面には有カフェーの帳場石川某が介在しエロ仕掛で軍經理部に喰ひ入る奇怪な事實まで暴露するに至りその成行を重視されてゐる

不逞な大工
病妻を抱へ
貧から窃盜

【瑞興】去る八日午前三時半頃生駒町で箱を肩にかついで通る挙動不審の男を同町派出所巡査が誰何した所、件の男は哭然箱を投げ出し逃走を企てたのを逮捕した、同人は市內生駒町九五大工宮川英吉（假名）五八で同日は午前三時頃生駒町酒物商館久保修平氏方軒下から繰干一箱を窃取、二十八日夜は同町金物商田中邦太郎氏方軒下から洗面器五個ニユーム四枚瀨戸皿一個を窃取した事判明同人は十三歳の時から各地を放浪し現在の妻女と奉天で一諸になつたが病弱の妻を抱へ仕事もなく餓渇迫る貧困のためこれらの犯行に及んだものである

防空演習で小手しらべ
鎭南浦沙里院へ
平壤部隊夜間演習

【平壤】平壤飛行第六聯隊では來る六月十五日からの防空演習に備ふべく九日夜から夜間演習を實施してゐるが更に近く平壤、鎭南浦沙里院の三角夜間飛行演習を行ふ筈でこれが所要時間は約一時間半であると

籾代を拐帶

【沙里院】瑞興郡泉谷面大陵里金某は京城府櫻井町九六白米商某方の籾代六百六十九圓を拐帶してゐるのを

江原道警察部の射撃會

【春川】江原道警察部では恒例により八日午前八時から孔子廟附近で春季射擊會を催した午後は李知事をはじめ安藤內務部長、岩崎財務部長以下のお歷々も參加し非常時氣分をあふつた其成績は左の通り
◇食堂員 一、數知事、一六點內務部長、一〇點警察官、一八點財務部長、一六點警察部長、一〇點保安課長、二三點庶務主事、一四點技師、一六點技師、二四點視學、各土木課長、保安課長、衛生課長（以下略）

海州貿易
築港完成で俄かに增進

【海州】海州龍塘浦港に於ける築港竣工以來四月末に至る迄の貿易は移出累計百七十四萬五千圓、移入累計百七萬二千圓、合計二百九十一萬七千圓で前年同期の百七十八萬七千圓に比し百十二萬圓の約倍額に激增し加速的躍進をしてゐる尙月別移出入貿易額左の通り

七年十月	二〇七、六七〇四
十一月	二六一、六六九
十二月	六五〇、〇七四
八年一月	二九六、七〇七
二月	四二九、八一九
三月	五三三、九一五
四月	五六八、八六〇
累計	二、九一七、七〇六

道廳の天井
夜中に落つ

【平壤】平南道保安課の天井が九日夜落ちたが幸ひ退廳後のことゝて誰も居らず机や椅子が眞白にお化粧しただけで事なきを得た

感心な囚人

【平壤】平壤刑務所に服役中の趙某外一名、金劍普と金青雲は各それぞれ國防義會へ寄附を申出で同所ではまとめて三圓五十錢九日平壤國防義會へ獻金した

列車に碁盤
旅客慰安を
新京で計畫

【新京】滿洲國鐵道新京鐵道事務所では旅客の旅行を慰むべくその設備につき種々考慮中であるが近く乘車中の客車內に將棋、碁盤等を備へつけるべく目下內地の各驛へ見積中であるがラヂオ、畜音機等は經費の點と振動により物にならず失敗したが娛樂用具備付は成功してゐるので早晚實現する模樣だ、なほ各驛で連絡する

平壤の元老握手
四年の鰥り
やつと清算

【平壤】平壤の元老內田錄雄、松井民次郎、大橋恒藏、福島莊平の四氏の間には從來完全な握手に缺ぐる處があり松井、福島兩氏間には新聞記事のことから四ケ年間に亘り感情的な軋轢があつたがこれを遺憾とした福島平南部、福島府尹兩氏は內田、大橋兩元老とはかり兩者の間を圓滿ならしめ四元老が眞に打開して地方の發展に貢獻するやうに努力し九日夜紅葉館に四元老及び新聞記者を招き福島府尹から悠に代へて經過を述べ一同乾杯して四元老間の提携を祝福した

新緑は招く―この頃の元山松濤園

【元山】港に緑風はわたる、松濤園の夏にはまだ早すぎるやうな氣はするものゝ、緑濃き松の間々にやはらかい新緑が黄緑の海わたる爽やかな風にゆられて温かい陽ざしに霞み行くところピクニックには實に理想的のものだ、そこには新緑を慕ふ人魚の群がこゝかしこに現れてゐる、殊に土、日曜日にかけては野遊會などの催しでドンチヤン騷ぎもあるなど眞夏のシーズンを前の新緑季節の展開だ（寫眞は松濤園）

今井田總監の北鮮印象
北鮮人は眞劍だ
寶庫開發の今後を期待
―元山で打止の辯―

【元山】北鮮初巡視の旅を了へ歸路の途程を變更して十日午後三時二十一分着列車で來元の今井田政務總監は長途の疲れも見せず顔色艷々と元山驛著の瞬間に關水知事矢野商議會頭田中府尹を出迎へ同一つ動かさぬ態度でその長身を現し各學校生徒及官民多數出迎への中を五町餘徒歩で一々會釋大町園藝から府廳舍に廻りの自動車に入り後府尹から管內狀況を聽取し更に
（一）元山府の下水道に關係理（二）官立水産試驗場設置（三）圖們線沿線に投資の爲め（四）元山港の防波堤擴張延長（六）元山港に海港設置（七）元山驛改築の要望を聽取、終つて各官公署長及び團體代表、公職者等を接見後府尹宅で元山記者團と會見次の如く北鮮視察の感想談を試みた
初めて見た北鮮は聞いたより以上に、いゝ所だ、鑛、農、水、林等恵まれた點でも南鮮に比べるとまだ〱開拓の餘地は少なくないことを感じた、そこには新鮮らでもある、今後大工業の勃興するのはどうしても北鮮だ、それに南鮮の人達に比し北鮮の人達が眞劍にこの寶庫の開發に努力しつゝあることが見受けられる、京元線は他の重要線と先にしたので金通は遲れるがこれは已むを得ない、それでも現に工事は進めてゐるのだから暫らく辛抱して貰ひたい、元山からの陳情要望等に對し本府が冷淡だといふが そんなことは無い、だが元山は北鮮に於ける先進都市だ元山一人歩きの出來る筈ではないか、それに比すると新興都市にはまだ援助が必要ではないか、それは兎も角後進都市がどしどし努力の結果元山に追ひ付き又は追ひ越して來るのだから仕方がないではないか、そんな專門的の問題は僕には判らぬそれなら知事さんの領分だ、元山視察がプログラムに無かつた、それは元山は京城に近いからゆつくり見せて貰ふつもりであつた何れ亦夏の元山を見せて貰ふよ
これで會見を終り四時三十五分總監は再び自動車で海濱の外人村を視察引返して松濤園の絶景を見た

思想的轉向は欣快事の一つ
城津邑民を接見し
自力更生を說く

【城津】今井田政務總監は八日邸宅で主なる官民三十餘名に接見しその挨拶として大要左の如く懇談會の必要を力說した
私は約一週間に亘り本道を視察したが北鮮開拓の改善、北鮮諸事業の開拓に種々の開發について參る所で發展を認めた、城津としても惠山鎭及拓殖林鐵道が開通すれば近く港灣の施設も施され著しく發展することゝ思ふ、然しこの發展に依つて勢ふところは全般ゝかと思ふ、見れば一部は村振興、自力更生に關し努力しその見込に見る如き成果が上り一般民の思想的轉向が顯はれて來たことは實に喜ばしいことである、大部分の所ときくが是に各方面の人々の努力によつて善導されつゝあることは欣快事である、思想の部落は關係者の努力で面目を一新し民風改善、經濟更生に着々進展しつゝあるが一般に農村が更生しなければ地方の繁榮は期し難い故に今後とも一般に農村振興に一層協力を願ひ各方面協力の下に地方開發に努められたい

豆滿江の護岸工事
新阿山地域
起工の段取

【慶源】慶源郡阿山面山西洞の豆滿江岸は年々雨期に入ると數町歩を流失し附近住民はこの沿岸平野を一の農耕地としてゐるのでこれが護岸工事施工方を多年要望し屢々當局に陳情した結果漸く實現されることになり入札の結果西本組に落札、八日の吉日を選んで多數官民參列の上起工式を擧げた同工事費は二萬八千圓水堤六本を築造する事となつてゐる

今井田總監
興南を視察

【興南】今井田總監は九日午後三時二十五分興南驛着鄕軍、生徒、消防組その他一般多數の出迎へを受けて來興、直に朝鮮窒素興南工場に入り咸州郡守、興南警察署長から管內狀況を聽取し邑の陳情を聽取した上工場を視察し午後五時乘船西湖津へ向つた

价川に修養團

【安州】价川郡では七十餘名の同志をあつめ十一日午後一時から价川神社前で修養團价川支部の發會式を擧行安州支部長加藤才治郞、鈴木清次郞氏も列席

慶源憲兵隊
創立記念祝賀

【慶源】慶源憲兵分隊では九日が憲兵創立記念日に當るので同日午前八時から隊內講堂で嚴かなる勅諭奉讀式を擧行式後忠魂碑に參拜し午後は在鄕軍人及び關係者官民を招待し祝宴を張つた

東拓總裁滿洲へ

【平壤】來鮮中であつた高山東拓總裁は九日平壤から滿洲へ向つた

難破船

◇道制最初の選擧が定まるべき十日は朝から快晴之れに反して選擧界の雲行はまだ却々に險はしい
◇金、矢野、小野三氏が出馬し定員一名に對し五名となつて大混戰の渦をまいた宋金鎬氏は九日立候補を辭退したので結局小野、神宮、新谷二氏が廿四の椅子を争ふことになつた
◇其の日午前十時から投票開始、選擧場は府廳會議室で指示通り出來上がつてゐる立會人猪俣、南副氏後藤選擧長其他が威儀を正してゐる門前では立候補者が狐拳を打つやうな形で顔を突合せてゐる
◇ところへ四五人の選擧人が集つて候補者とは反比な長閑な話を浴びせてゐる、立候補の誰れかが途中で心境變化せぬとも限らないとあつて意思が更せめ再々御投票を願ひます……と逐ひ込んだ運は果して誰れが射たらう
◇小野氏先づ僕はダメだよといへば次も同じくと新谷氏、かくて午前中に開票も終り午後一時締切時間もなく開票二十七票の內杉野、金鎭台氏旅行中にて棄權者伏氏は他に轉出のため失格となり投票數二十四票結果は既報の通り
◇一夜祝勝會を開く程の忙中閑日あり得る風流都監歐川氏も先生の勝報は北鮮巡視中にも必ず大臨れに臨れてゐるものだと勝手極めした記者は其夜宿舍に先生を訪問矢野秘書官を介して玉吟を一句でもと乞ふたが原案の上送つてやるから歐川さんにでもと逐に堅き先生の蹇艘の口は解くに由もなかつた

秘密の神體は奇石
金精樣は何の神？
男生殖器強健發育は
開運致富の鍵

一代に暴富をなさんと欲する人は金精明神に願がけせよと云ふが、金精明神とは何であるか印度や埃及の古代人は生殖器を崇拜し、その形をした天然木や石を祀つたものであるが、地上にはいろ〱の珍らしい石もあるものである、日本の大昔でもその風があつて、今でも古い社が片田舍に殘つて居て金精樣と稱へられて居るが、生殖の意味を延長すると子供を儲けるのみでなく、大いに財貨を生殖することを含んで居るとて金精樣は
子を儲けるより金儲け の願がけに御利益があると云ひ傳へられて居るが、此の古代人の理想が現代の西歐醫學の最新說に偶然暗合するのは頗る興味あることである、男子の生殖器は生殖が本能ではあるが、而もヨリ以上重要なる隱れたる任務を持ち、生殖腺から絶えず一種の**ホルモン**を内分泌して腦を養ひ頭の働らく元氣の根源をなして居るから、成功も健康も、健全なる生殖腺を根源とする強靭たる頭腦の働らきによつて得られるのであつて、生殖器發育不全、機能障害であると、腦力の根が弱いから體力も氣力も乏しく、グズ〱の意氣地なき落伍者となる、それで
男生殖器弱小 は男子と生れて妻と仲よく暮らし人生無上の幸福を享受する資格もないのであるからこんな心細いことはない、先づ何を措いても第一著に、生殖器弱小を強化旺盛ならしめ、男子一生の幸福と成功の資格を完成することの急務であることを熟慮し、有効なる方法を斷行しなくてはならない。

局部 **直接物理療法** 一日一回一回十分間
間接に廻り遠い從來の藥物療法は多大の金を使つても效果見えず、身の上をつまらないと悲觀して自殺を企てた青年さへあつたが、時代的進歩を遂げた物理療法の **ホリツク眞空水治器** を直接使用して治療を行ふと、簡便、安全秘密に、自分で局部へ必ず發達すべき **眞空吸引力** により、一回毎に血液を旺盛にして本器のメートルへ數字的に現はれ同時に神秘極まりなき **エンツンデユング作用** により、局部的に局部神經を目覺めしめ、不自然行爲、過房の害、遺精、夢精、早漏、無力、陰萎を回復せしめ、局部彎曲を矯正し僅少の費用で、生殖器の縮小が驚く發育し、機能ますく旺盛となり、局部神經の強壯として腦神經を共鳴し、腦病も癒へ、腦力記憶力を增進し、別人の如き快活男子となり、成功幸福の基となり、人生の前途が明るく希望に滿ちたものとなる。

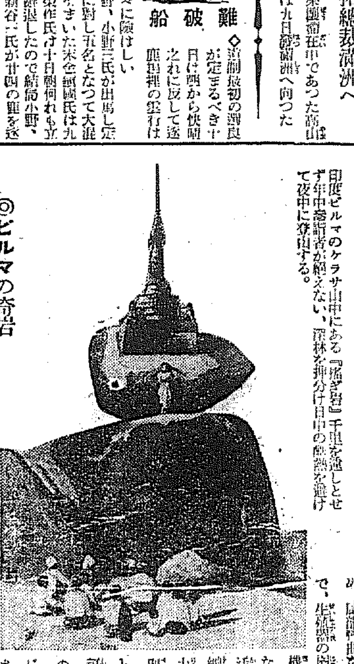

◎ビルマの奇岩
印度ビルマのケラサ山中にある『搖ぎ岩』千里を遠しとせず年中參詣者が絶えない、深林を押分け日中の酷熱を避けて夜中に登山する。

◎人生の一日は貴とし 一日早く實驗する人は、一日早く幸福を得られる、直ちに決心實行せられよ。

日、獨、佛專賣特許
醫學博士六十餘氏實驗證明推奨
博覽會にて名譽金牌受領
登錄商標 ◇ホリツク眞空水治器 金四圓五十錢 送料 內地廿一錢 外地五十一錢
◇ホリツク包莖安全器 金三圓五十錢 送料 內地十一錢 外地四十二錢
◎包莖 はホリツク包莖安全器で切らずに、自分で安全簡易に成形する。
◇代金引換希望は（治療器名を明記し說明書付）と注文次第送る、代金引換送料十五錢增し
東京市芝區神谷町四一 合資會社 東京 新療法研究所 電話芝三一二一番 振替東京七七三九番
大阪北區堂ビル四階四一號 合資會社 東京 新療法研究所 大阪支部 電話北八六八番 振替大阪五七九九番

◎無料進呈 非賣品 圖入說明書 實驗例告白文集附
內容 性問題の新知識、解放的に詳說、本器の詳細說明
◎直ぐハガキで御申込あれ 全部無料で匿名密送す

◎偽物 ニセ物あり必ずホリツク眞空水治器を御求め下さい。效果不完全のニセ物あり御注意を乞ふ。

南鮮版

朝鮮總督府認可　共濟信託株式會社　京城黄金町二丁目　電話本局三三五〇・三四八番

嫌はれた混砂米　移入禁止案撤廢は絶望
井谷氏の報に釜山の當業者　今更乍ら途方に暮る

【釜山】北鮮に於ける混砂米の移入禁止に對し實施緩和の運動のため上京した釜山米穀業代表井谷義三郎氏から混砂米の移入禁止は豫定の通り六月初旬から實施される空氣が濃厚で撤廢若くは移入緩和の望み薄の旨當地に入電があり當業者間では最後の態度を決定するため協議會を開くことになつたが鮮米輸出にとつて甚大なる影響があるため禁止實施案の出現に就ては今更の如く途方に暮れてゐる模樣である

馬山の棧橋　工費でまた一難
入札が豫算を超過　—府の頭痛癒えず—

【馬山】揉みに揉んだ馬山棧橋問題は漸く解決がついて愈々工事に着手すべく入札したが豫算超過で遂に入札者なる飛鳥組に拒絶したので更に再び入札に付したがこれも協調ならず行惱んでゐる本工事は二年繼續事業として既に七年度豫算地方費補助を受けてゐながら工事にも着手出來ず非難の聲も高く府當局でも焦慮してゐるが結局道土木課に一任することになつたのでちかく決するものと見られてゐる

疲弊した　慶北漁村
對策研究に　座談會開く

【大邱】毎年打續く不漁で東海岸一帶の漁業者は極度に疲弊し今や窮乏の絶頂に達してゐるので慶北漁業組合聯合會ではこれが對策に就いて研究中であつたが先づ實情に適した實際的對策を樹立するため近く道内主なる水産業者並に關係者を集め水産業者座談會を催すことになつた

裡里高女の　敷地買收
順調に進む

【裡里】既報裡里高女校の新敷地三千坪は裡里驛前道に面し間口六十間奥行五十間あり東拓裡里支店の未完成道路が北進して突き抜け同敷地の西側に止まる豫定であるとなは土地買收については關係地主との交渉既に圓滿解決を見たらしく同地居住家屋四戸の移轉補償も十日解決し頗る順調に進んでゐる

仁川商議の　交通部會
水仁線延長　實現を希望

【仁川】既報＝仁川商議所では十日午後三時から交通部會を開き京東鐵道水仁間延長線敷設問題並びに貞信洞、延安間の道路修築援助等を附議した結果同線は水原、仁川間の方針の通り實現を希望することに一致し後者は關係方面に陳情することゝなつた

婦人の　夜學校
二運普校で　好成績擧ぐ

【馬山】二龍公立普通學校では既に天長節から同校を母體とした第一の國民教育として婦人の教化運動から敢行する方針を認め市內一般婦人に對し昨年十二月から同校內に夜學部を開設し同校では更に毎日午後七時から九時まで、修身、國語、算術の普通學科の外家庭、生活改善に對する主婦の心得につき夜學部を開いてゐるが目下生徒は未婚者二十九名既婚者十八名計五十七名に達し開校以來一人の缺席者もなく熱心に勉強を續け成績頗る良好で中面校長のこの新しい試みは洵に時宜に適した社會教化

札つき男の　僞刑事失敗の卷
瞞されて交番所へ　贋物の刑事にご用

【大邱】僞刑事が大邱署に捕つた—去る九日午後七時頃通洞方面で男の所在を探し求めてゐた旅館で男（二）と押問したが怪しまれて刑事かも知れぬと札付男である……（以下判読困難）

[illegible]

滿洲は　樂土だ
大邱の濱崎氏　視察土産話

【大邱】滿洲方面視察中であつた大邱商議會頭濱崎喜三郎氏は七日歸邱したが次のやうな視察談を試みた……（以下判読困難）

[illegible]

【全州】山本悦次郎氏對松波千海氏の一騎打ちであつた全州邑の道會議員選擧は異常な興味の中に既報の如く七對六で遂に山本氏中敗の形勢を阻止めたが、茲に問題となつたのは有權者である全州邑から打つて出た道議候補金昌熙氏の投じた一票である。即ち山本氏は金氏の運動員として數日間福原地方を應援して金氏のために運動をなし金

缺食兒童を　救つて下さい
兵隊さんの純情　嬉しい人情美談

【大邱】人情の枯渇した世の中にこれはまた何と微笑ましい人情美談ではある、歩兵第八十聯隊の一兵士は『僅れな缺食兒童を救つて下さい』と、九日大邱府廳に次のやうな優しい手紙に金五圓を添へて送つて來た

兵第八十聯隊の者で御座います過日の新聞紙上で四月二十七日に執行された大邱師範學校附屬普通學校に當り小學校の生徒が五十名程存在してその多數が缺食兒童とのことと如何に不況時とはいひながらこれから伸びんとしてゐる第二國民のために洵に悲惨の極みです父兄の生活狀態も思ひやられて誠に氣の毒に堪へません、同封の金子は僅少ですがかねて私費を節約して貯めたものです、どうか不幸な缺食兒童救濟の一助ともなれば幸ひです

自治道制へ歷史的第一步
候補者が運動員　さてその一票は？
法の精神からみれば違反　全州に一問題起る

氏に又これに對し全州邑の候補者である川添氏の推薦者であり、金氏の一票が山本氏に投ぜられた事は當然であり、然らば金氏の一票の得票を得んがために、山本氏は運動員となつて金氏のため盡力を獲得し得る見込でこの勞苦を提したものであり、選擧取締規則第八條の一項に規定せる金品、その他の財產、公私の職務提供などいふ條件に當てはまつた事何はないが、法の精神からその交換條件の重大さを見る時、兩氏の行爲は明かに取締規則の精神に違反してゐることになるが、この種の運動方法は單に全州邑のみでなく他にも類例あるべく取締規則の字句の修正をなすべきであるとの聲が高まつてゐる、これについては全州署でもこれが重大性に鑑み目下その處理に就き研究中自治制施行第一回地方選擧に投ぜられた一資料としてこれが成行は一般から頗る興味をもつて見られてゐる

當選者は大方　新顏ぞろひ
無事に終つて結構　渡邊慶南知事の話

【釜山特電】慶南に於ける道會議員の選擧は各地を通じていづれも激戰を極めたが、右について渡邊知事は語る

地方制度改正に伴ふ第一回の選擧は今まで判明した結果に依ればいづれも順調に終了したもの、如く、さしもの激戰も無事に終つた模樣であるから慶賀に堪へない、大體に於て選擧の成績から見れば道會議員が少くその大部分が新顏議員に依つて占められてゐることは珍らしい現象である

光州の憲兵　記念日

【光州】九日の憲兵制度記念日に當り光州憲兵分遣隊に光州憲友會では同日午後記念祝典を擧げた

保寧に　追ひ剥ぎ
食刀で脅迫　現金を強奪

【大田】保寧郡大川面大川里無職金鎭國（三）が九日午後八時頃舒川金融組合から現金三百六十二圓二十五錢を引出し熊川面から自轉車で自宅に歸る途中保寧郡熊川面玉……

会ではこれが記念を表するため市內南亭で午後七時から關係方面を招待し祝宴を催した、なほ憲友會ではこの際辞去學務會を開き事業實績報告をなし當任幹事補選として生野伍長を推薦し散會に移つた

苗代水不足で　全州地方も大恐慌
こんなことは九年振りで　當分降雨は望めぬ

【全州】全州地方の最近の旱魃は非常なもので農業は勿論今が最も大事な苗代水に不足を來し今年も旱魃年ではないかと早くも一般農家は眉をくもらせてゐるが右に就て全州測候所長船山氏は左の如く語つた

四月から五月にかけて雨が尠いのは當地方の特異性ではあるが四月の九日以降五月二日に四ミリの降雨があつたに過ぎぬ。四月にこんなに降雨の少いことは大正八年當所開設以來大正十四年にたゞ一回あつたゞけで實に珍らしい。今のところ多量の降雨もなさゝうだが十二日から多少くづれかゝりはせぬかと思つてゐる

踏つけられた　女性の抗議
濡衣を着せて離婚　光州法院で裁かる

【羅州】羅州邑大正町東里ヨシ（二〇）さんは昨年一月羅州郡吉木邦治君（何れも假名）と正式結婚した後婚家先の姑と折合が惡く實家に歸つて同年十月男子を分娩したが吉木君は自分の子供ではないから扶養の義務はないと主張し更に離婚を申入れたので當のヨシさんは入籍してゐないのを奇貨とし不法にも離婚を宣告されたので精神に異常な刺戟を受け乳も出なくなり子供はミルクで育てるといふ始末で悶々の生活を續けてゐるがこれに憤慨したヨシさんの父親吉三氏は光州道立醫院の面接證明書を添へ光州の國〇辯護士を代理人として前記吉木君を相手取り千圓の慰藉料請求訴訟を光州法院へ提起した

全州郷軍總會

【全州】全州在郷軍人分會では來る十四日……

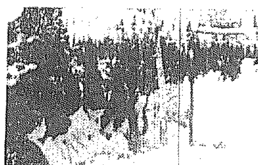

藤見の宴＝全南矢島知事官邸で同夫人の招宴

若妻の　夫殺し
大邱で公判

【大邱】日本海の孤島＝鬱陵島で戀人のため夫の謀殺を企てた不倫の若妻……（女）に係る殺人未遂事件の公判は十二日大邱地方法院で開かれる

驚いた就職難相
二名の職員募集に　應募者が五十七名

【釜山】……僅か二名の職員募集に對し五十七名の應募者があり詮衡の結果その中から二十八名を選び更に銓衡して二名を採用した

順天に疱瘡

【光州】全南順天警察署管内順天外西面月谷里金鳳□（三）が疱瘡らしいとの報告に接し直に防疫をして警戒せしめた

順天の　農業倉庫
今年も絶望

【順天】順天の農業倉庫設置問題は多年の懸案で最寄ある筋に陳情し去る四月上旬にも郡守以下數氏が道へ陳情した際本年度は間違ひなく設置される見込だとの言葉があり非常に喜んでゐたが今度また一般は非常に落膽してゐる

（前略）とはひとり滿洲國三千萬民衆のためばかりでなく我が帝國發展の上に何うしても滿洲は手離されぬ樂土であつて不屈不撓の大和魂でこれを完全なものに育てあげねばならぬ滿洲國の建設に全幅の努力が必要である、今や滿洲は銃砲火器から進みどろな經濟戰に移り到るところ大活況を呈してゐる

慶北の新道議

（向つて右上から）杉原長太郎、武者鎮誠、文明琦、徐丙朝、日浦廣吉、吳國泳、伊藤吉三郎、金在煥、山口肇（以上官選）（中央上から）足代守民、呂相源、徐炳和、徐炳柱、申潤、沈相完、入山昇、中谷竹三郎、金斗河（左上から）坂本俊資、金完燮、小川德長（以上民選）の諸氏

巖窟王が　あつさり讓る
仁川沖の渡船爭ひ　十一日圓滿に解決

【仁川】既報＝仁川沖のモンテクリスト＝巖窟島鈴木宗次氏が設置した仁川、永宗島間の渡船營業問題はその後永宗島渡船期成會（……）の運航を提起したが十一日仁川署に出頭、今後渡船業を停止する旨の誓約があり急轉直下圓滿解決を見た

銃後の熱誠

【大邱】十日、大邱憲兵隊本部で……

呆れた圖太さ　駐在所で大泥棒
巡査の身の廻りもの　一切合切盗み去る

【大田】全北沃溝郡內某駐在所に九日午前九時半頃何者が侵入し巡査の正服一着、略帽一個、靴一足、銀側時計一個、二十二金製貨菱形金メダル一個附時價百二十圓を盗み出した者あり犯人嚴探中である

大邱の火事

【大邱】十日夜……時頃大邱府內東城町二丁目……方から發火し同一時鎭火した損害約四百五十圓で原因不明

大田憲兵劍　道選手
征途に上る

【大田】十三日京城で擧行の全鮮憲兵劍道大會に出陣の大田憲兵分隊代表は下村伍長は十日大田發列車で大邱憲兵隊選手と共に必勝を期し勇躍として征途に上つた

大邱からも　出發

【大邱】五月十三日京城で開催される全鮮憲兵劍道大會に大邱憲兵隊管内から派遣される選士は十日左の如く決定、一同勢揃ひの上最後の猛練習をなし、新島隊長が引率して十二日午前十時大邱發大會

馬山の優良　兒表彰

【馬山】乳幼兒愛護デーは五日から檢查會を開き森久醫士、水上病院長、前原病院長、大谷醫院長等の審查の結果優良兒十二名に八日午後一時から普通學校で賞狀及賞品を授與した

大邱聯隊の　野營演習

【大邱】大邱師團の演習と機關銃歩兵砲の協同演習を目的とする大邱八十聯隊の邑外野營演習は左の日割で行はれる

▲第一大隊九日後大邱發—十五日歸隊▲第二大隊十三日發—十九日歸隊▲機關銃隊十六日發—二十日歸隊▲大田三大隊十五日發—廿一日歸隊

（前略）發表した四月中の滿洲事變の反響は左の通り

▲在滿部隊慰問金、三十口—一二三四七圓九錢▲同慰問品、九口三五六三個▲國防獻金、二十六口—一六四圓九〇錢▲陸軍兵器獻金（……）一一口、四五〇錢▲傷病兵家族慰問金、一〇口—八十四錢▲國防獻金、十九口—五九二四二十錢

濟州郷軍の射擊

【濟州】濟州在郷軍人分會は快晴の七日四州濟外射擊場で午前八時から擧行、參加者會員八十名青年團員及青訓生三十名來賓五十名で特に高等女學校生二十名の參加は異彩を放つた午後三時射擊を終へ濟州分會事務所で賞品授與式を行つたが成績は次の通り

▲會員入賞者＝片岡清雄40 元田俊平38 福岡正啓30 有川正20 熊谷政之輔30 外十一名

▲來賓入賞者＝山岸官房主事31 岡部警察署長73 花輪道屬23 須藤學務課長23 水上小學校長20 內海陸軍15

▲青年團員青訓生入賞者＝岩田野實26 高見讓治20 新保清25 島井綱吉22 山名昭三21

人の動き

▲富永咸北知事　十日出張から歸任
▲高尾慶南警察部長　九日歸任
▲甘蔗江原道內務部長　十二日から平昌江陵方面に出張二十日歸任の豫定
▲吉村秀藏氏（吉林省公署顧問延吉縣事務局總務科長）八日龍井着各機關へ新任挨拶
▲伊藤京城地方法院長　十三日仁川視察

あの街この街

【裡里】從來神社の參道が幾分迂回してゐて不便であつたが今回小林氏の手で改修十六、七日例祭までに竣工

【裡里】錦江高女會裡里支部の發會運動會は七日朝九時から鐵道グラウンドで開催

【光州】憲兵分遣隊では九日憲兵記念日に當り祝典を擧行光州憲友會でも總會を開催

報知診療所長醫學博士　田口勝太先生創製

これぞれ待望の胃腸藥

胃腸藥＝重曹を主劑とした胃腸藥劑と異り、健胃、整腸、消化の三作用を發現する合理的の新製劑で服用しても習慣性とならず益々胃腸の機能は正しく整へられます。胃腸病にお困りの方は早速お用ひ下さい。

急性胃腸カタル
神經衰弱
胃酸過多
食べ過ぎ
胃下垂
食慾不振
むねやけ
胃弱
消化不良

胃腸の病にノイール

大日本雄辯會講談社代理部販賣　全國有名藥店にあります

I N－31

公州から扶餘へ

(三) 三井實雄

郡守輕部氏の説明により、一寸物知り顔になつて午すぎ公州へつく。美しかつたであらう歴史の面影、すでに薄暮ではあるが新緑の眺めも亦格別である。そこを通りぬけて公州郡廳へつく。郡廳の入口には『白服着用の方は出入御斷り』の張札が立つてゐる。如何に色服奬勵に努力してゐるかゞわかる。郡守は熊川文化の研究家として知られた輕部慈恩氏の次男幸二郎氏である。色服運動の篤實な郡守さんが御茶をくんでくれる。古蹟から掘出された種々の百濟の遺品を見せてくれる。

◇

それより愈よ古蹟めぐりにかゝるのであるが、その前に公州の沿革を少しく書く

百濟は始め漢山城に都してゐたが、高句麗の長壽王の時高句麗の攻撃を受けて文周王元年(西紀四七五年)に熊津(今の忠南北道公州)に都を遷し、聖王の十六年(西紀五三八年)更に泗沘即今の扶餘に遷都した。その後百二十餘年を經て義慈王二十年(西紀六六〇年)百濟は唐と新羅の聯合軍のため滅されるに至つたのである。今の公州は古くは熊津、又は熊川とも書き、日本書紀には久麻那利或は久麻怒利とも書かれ、文周王元年より聖王十六年まで五代の六十四年間百濟の都城となつた所である

◇

百濟を研究するためには公州を見のがしてはならない 扶餘に從來百濟の遺物、遺蹟の研究調査が扶餘を中心に行はれ若くは京城附近の古墳發掘に傾き、土城等に偏する傾きがある 輕部氏は此主張のもとに公州の重要性を說き、公州を日本に紹介することに努めてゐる。それのみでなく輕部氏は日本考古學會の會員として重きをなして居る人で公州になくてはならぬ人である。(寫眞は公州の町の一部)

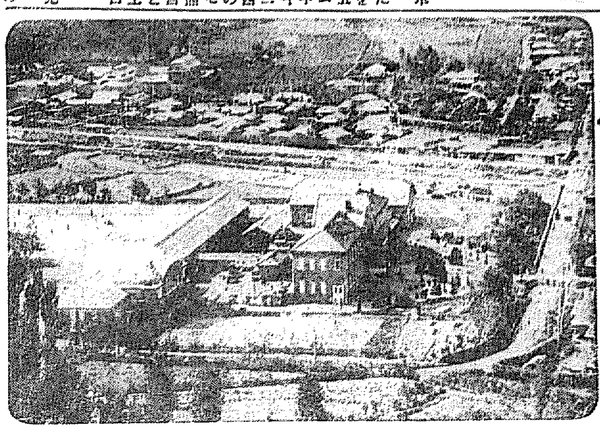

美術座談會

一日の座談會記錄(五)

三井 (本社) 鮮展の場所ですねあれは矢張り今やつてゐるところがいゝのですか

高橋 (高普) それは從來鮮展は適當な場所がなかつたのでそれで博覽會の時總督府が前頭も出張して十年にもなるから家がなくては困るといふ事で博覽會の會場を使用したいとかういふ事をいはれた、從つてあれが博覽會の會場といふ事に結局なつて仕舞ひました、それで將來あれが壞れる場合は鮮展の會場となると思ひますね

時實社長 (本社) 事務局の……ところで大分やりましたね

三木 (洋畫) 今のところはいゝですよ……

高橋 (高普) 上の公園の竹の台ですね、あの上野の銅像のそばを利用が通りますね、あれから計つて見ても、ずつと近いです ね

三木 (洋畫) 驛からですね…

高橋 (高普) 驛からも最も近い

三井 (本社) 朝鮮の工藝品といふものはもつと盛んにならないものですか鮮展にかける

浅川 (工藝) もつと盛んにならなければと思ひますね去年始まつたのですが……こういふ事が引かゝつてゐるのかも知れませんが鮮展といふものは三月頃に始まつてそれが済んでしまふと來年の三月頃迄じつとして居るのでそれが長い間の繼續の仕事になつて居らない。例へば審査員の側から出ましたが、我々仕事をする方から見ますると審査員の美術といふものに對するのが人によつて違ふので、そこに困つた人が來るといふ事は非常に困つたです、來る人は好意をもつて來ても作者との感情色々うるさい事があるからなるべく逃げて帰つて仕舞ふ方がいゝといふ事になるあとの責任が感じられない矢張りそれと審査員の關係は朝鮮の作家の意見を尊重しなければならぬと思ひますね、さうして今一つは相當にやれる人があるのですから内地の人をやめてここの人にやらせるかして自治的に進まなければなりませんね、どじようが住んで困るところに金魚がきたやうなもので……

三木 (洋畫) さういふ感はあるですね

浅川 (工藝) これは急にはゆきませんでせうが、機會を見て適當にこしらへ新聞の方でも審査の人の後援をして戴きたいと思ふのであります

新木 (本社) よく畫家の人達の意見を新聞に發表するとそれに對して皆は個々に批評しますが但しこれは個人の批評であつて其の人との立場のみから批評して居る。それに對して意見があれば新聞にでも又其他の方法にも駁論を出したらいゝと思ひます。ところが只内證でやつて居るだけだから何んだか一人よがりになりやすい

浅川 (工藝) 役所では喧嘩を恐れるですよ

新木 (本社) 藝術上の喧嘩ならいくらやつてもいゝですね、そんなことに對して我々も非常な意氣込みでゐるのだけど……

浅川 (工藝) 新聞の方でも仲間になつてやつて貰ふといゝ

新木 (本社) こちらがいくら働きかけても思ひ／＼にぶつ／＼いつて困るやうでは何時迄經つても……といふやうな理解がありはせぬかと思ひます

浅川 (工藝) 作家は傍觀者へなければならぬところがあると思ひますが、個人の感情と仕事を分けなければならぬだらうといつていゝですよ、まづかつたらまづい程に評議しますとその人の首をしめる事になりますからね

新木 (本社) それは個人の抽象的な問題でなくして一の藝術分野の行方があるのだからそれを一つの行方とか一つの見方として文章の巧拙は別として堂々と自分の意見を發表して貰つた方が畫家同志の爲めにもいゝと思ひますし一般にも非常に參考になると思ふ

村上 (洋畫) 痛切にその必要を感じてゐないと思ひますね、内地の如く各派が對立して居れば自分達の生活を擁護する爲めに必要だけど朝鮮の如くこれに依つて生活してゐるといふものは實に寥々たるものですから、その必要を痛切に感じない。一つはかういふ事もあると思ひます。美術に興味をもつてゐる人けさういふ言論的な方面にすぐ筆をとるときさうする事が普通のやり方だらうと思ひますがともすると畫家がその以外の事で議論に及するとかいふ事は誤解されやすいといふ事が朝鮮の一般の人にさういふ觀念があるやうですね

新木 (本社) 總括的に朝鮮の作家は裸になつては困らないといはれるのですね

村上 (洋畫) 必要があればさういふ事が必ず出來ると思ひますね

新木 (本社) 必要がないといふ事も一つの原因かも知れませんね

三木 (洋畫) 自然に起つて來るのですね

新木 (本社) 出來れば出來るだけ努力して貰ひたいものですね

楠目先生歡迎句會

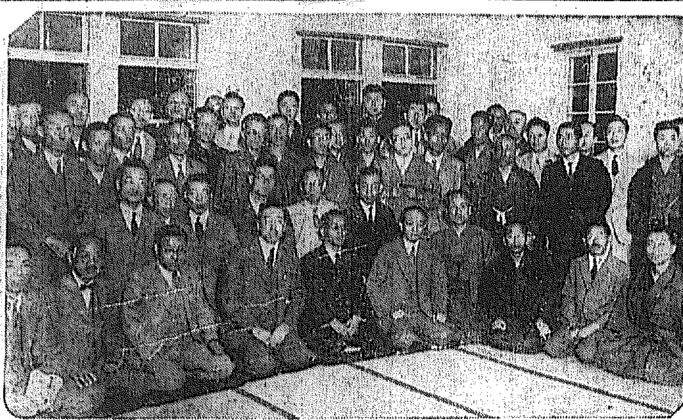

本社俳壇の選者楠目橙黄子氏の入城を迎へて京城俳壇の重なる人々二十餘名は九日午後六時から京城驛樓上食堂に於て歡迎晩餐會を開催、引續いて七時より古市町京城ガイド社に於て歡迎俳句大會を開催、出席者六十名總題『鷗鳴』『初夏』各三句吐、出詠を終つて楠井伽南氏挨拶を述べ次で林爺秀氏横井伽南氏より挨拶あり楠目橙黄子氏謝辭を述べ懇篤な講評を試みた。夜十時半散會、楠目氏は同夜十一時半龍山驛發列車にて歸東した、尙當日元山の江口帆影郞氏、木浦の鵜自來刀氏その他仁川等からの出席もあり賑ふた(寫眞は歡迎句會)

科學と宗教と

(二) 橋田邦彦

そこで吾々日本人が生命、人間、世界を把握しようとすれば、勢ひ佛教、儒教に養はれて今日に來てゐる所の東洋精神に立脚せざるを得ない。故に生命を把握せんとする前に、東洋精神、東洋思潮といふものを先づ摑むべきである。幸ひ日本人は漢語を知り、英語も何時の間にか覺えてゐるやうな譯だから、東洋思潮を捉へるには便利である。東洋人でなければ東洋の思潮は究め得ないやうに、日本人でなければ日本の佛教は摑み得ないのである。それは日本の文章を英譯しても文章の眞意を傳へる事が却々困難なやうに、そこにあるものはよその國の人間は容易に摑み得ないものだからである。日本人としては自分の生命を把握する爲めには佛教が最も適切である、吾々の借りて力とすべき宗教は佛教である英國の天文學者は『宇宙の神秘』の中でキリストを呼んでゐるが、それも論理的に必然であるやうに、しかし概念的に科學と宗教の結びつけをしてみても何のためにもならない。吾々が生命に觸れるといふ事は、どんな風にしたら科學的知識を生かし得るか、といふ力と方法を獲得する爲めの足場を造るに外ならない。この足場を造る間に、全世界の科學者達は進んでゐるのである。これ以上は知識だけでは行かれないといふ所まで科學は進んでしまつて、問え、神を信仰を求め、更に明日の飛躍に具へてゐるのである。世界の學問を集める必要に依つて、カントを讀み、マルクスを繙くはいゝ。しかし學問のみで、知識のみで、自己の學問や知識が決して進步するものでないといふ自覺は學問に附すべきでない。自己の生命を知り、人間、世界を把握する事なしに如何なる創造をも許されない。先づ自分の立脚地を宗教の力で深く掘り下げる事である(完)

創作 室内

高棕包保 (一)

白い洗面器に水があふれて居る。水からはかすかな湯氣がのぼる。食卓には遲い朝食が布巾を覆つてある。毛布にくるんだ膝を滑すとやがて豐だ。硝子戸の何かしらさはやかな氣持ちが彼を室内から戸外の方に誘ひだした。曇り硝子の格子戸を開くときに、共用栓から水が滴つて居る。水道から少しばかりの背戸を通つて細い道がある。道は赭土の斷崖に出て、斷崖の先に雨水をたゝへて青い堀。戸外に誰も居ない事を好都合に思へた。彼は背戸を拔けて堀の方に歩いて行つた。斷崖に出ると近所の子供達の聲が聞こえて來た。何かを捕つて居るらしい。堀

の根だらう。土手の處々には葉先の枯れたかやの草叢がある。その枯れた葉並の、群がつた根本からは、柔らかな新芽が伸びてゐる。彼は土手に坐り竹らこゞみ込んでその新芽をつんだ。まだ觸れても手を傷つけない程柔らかな葉は何かの水氣を一ぱい含んで居る。掌に握り締めたなら青い汁の樣なものが皮膚にしむだらう。それは身の事に思ひをめぐらした。俺は生き樣として居るからか。生きて行かうと。しかし、と彼は自分自身に今迄化して行きつゝある。このまゝの生活が續いたなら……やがて世界は無になる。太陽と照と光る星たちと。生につながるものと死につながるものゝ姿。

京日俳壇

楠目橙黄子選

雜詠(六)

闘役の川廣々と流れけり　京城　田中春雪

卒業の寫眞大きく撮りけり　裡里　川西笑人

かたくなになりたる此や春相撲

京城學生俳句大會

日時 五月二十一日正午より

場所 本町二丁目朝鮮館三階

兼題 鯛、凉(通じて七句)

當日出席なき方は二十日迄に京城府京町四八小野宋峯宛投句の事、會費二十五錢(茶菓)

賞品 互選高點、京日メダル、その他十等まで、初心者大歡迎

主催 京城學生俳句同好會 後援 京城日報學藝部

塔のある丘のうしろの山櫻　北川左人

朝鮮神宮 陽炎へる階は三百八十四　同

天安 永山

M工手を逐る

あたゝかき海の夜山にかりそめに挿したるバラの芽吹きけり

京城 長谷川黎明子

窓に見る梅のかゞやき山夕焼　曾寧 高村光村

土間の甕春曉の色もちぞめし　大田 籾本虹泉

梅の宿七面鳥を飼ひにけり　裡里 山下三郎

中間色

朝鮮ホテルの後庭に咲くツツラの花が先日うた人の集まりで問題になつたのは既報したが、これに就て井上日卯大陸子が『リラの花蔭』を同紙上に發表してゐる

◇

『京の實』の横井伽南氏に對してこのごろ『伽南老』の敬稱を奉る人が多いので伽南さん應て時々若い人と共に鍾路あたりのカフヱーへ、時にはうどん屋へも言つて輕口を叩く——さう

この間の林財務局長官舍に於ける懇話の花見招宴に出席した一人に句あり『屁藤國制服の宇隆低き』

新刊紹介

●街頭經濟學 經濟學士 朝倉昇著 現下世界を席捲する不況の嵐は、世界大戰に依つて破壞された跡の積みの中から出る新らしき更生への産みの惱みの姿である。これ故世界各國共に此の深刻なる不景氣の打開に新しい方針の樹立乃至は對策の實施に不斷の努力を續けつゝある。斯る狀況に於て世界不況の渦中にある我國經濟の打開には如何なる道を選ぶべきだらうか。わが國と滿洲國との經濟關係は新國家の樹立以來一層密接となり、我國現下の經濟行詰りの打開はこの滿洲國との經濟的連鎖に期待するところ甚だ大である。併し乍ら滿洲は銀本位の國であり銀貨幣國である。我が國とは全く價値を異にする通貨が流通してゐる。故に滿洲の經濟を考ふるには銀の價格、金本位國と銀本位國との爲替、金銀の比價、日本金票と銀通貨との關係を充分に諒解することが最も肝要問題である。殊に金貨國の一部たる朝鮮と銀貨國たる滿洲との特殊關係は、今後益々進展するものであり、商家貿易を考ふるとき吾人には此際銀に關する基礎的知識の認識が必要である。著者朝倉學士は現に平壤府財務部長の職に在り鮮滿經濟問題の研究を以て廣く知られてゐる。本書は研究の一端を發表したもので内容項目中滿洲幣制と通貨、銀貨の角、…の途、銀相場とその變動…富な統計資料を舉げて解說し簡明鮮滿經濟者の蓮を設けて朝鮮の農村に關する專門的な研究をも發表して居る(京城府竹添町一ノ七五朝鮮金融組合協會發行定價一圓廿錢)

●オクトパス フランク・ノリス著大田則蔵譯 アメリカ西部を舞臺に織り出される西部民族特有の大膽にして勇敢、且熱情的な幾世の民話、闘爭、愛慾、涙にして惜なきユーモア、彼等の冒險等あらゆる貪慾の歴史が小說中の此處に表はれて居る(東京日本橋本町二ノ一號平凡社定價一圓八十錢)

●岡山縣人 五月號五十錢(大阪北區澤上町五ノ五五全國岡山縣人會)

●文敎の朝鮮 五月號三十錢(朝鮮總督府學務局內朝鮮敎育會)

●兒童教育 五月號四十錢(東京神田表神保町一〇ロ洋圖書株式會社)

●有畜農業 五月號十錢(名古屋南區爾…町某社)

●體操 五月號二十錢(長野縣上田海野町某株式會社)

●改造新報 五月號十五錢(京城…)

●同友 九卷八號十錢(京城龍山鐵道局構内鐵道同友會)

朝鮮文人オンパレード

—小說界詩壇評論界—

(四) 鄭順貞

◇詩 壇——

金東煥——氏は民族主義の詩人である。氏の詩には熱と感激に滿ちたリズムが流れてゐる。氏の詩の強い迫力は讀者を惹きつけられる魅力である。伊太利の愛國詩人ダヌンチオよりももつとその迫力は強い位である。氏あつて朝鮮の詩壇は飾られてゐるともいへる作品には『國境の夜』等の抒情詩がある雜誌『三千里』の主幹である

朱耀翰——氏は民衆の呼吸の如き至極穩かな詩を書く抒情詩である。氏は民族主義思想を幾分かもつてゐるが詩の上にはさう現はれてゐない、とにかく氏も金氏と共に朝鮮詩壇に於る輝く存在である數多い詩作がある

金岸曙——氏も抒情詩人であるが詩作に於てリズムにのみとらはれて全く文法を無視して自分一人の作り言葉で詩作をするがためにかへつてリズムを生かすのにも悪い結果となることが多い、前最近詩作上の行詰りから小說に轉向しつゝあるが小說に於ても大した期待はもてない途脇る隋適な詩人である

朴八陽——氏は初めのうちはプロレタリア詩人であつた所が氏の詩はプロレタリア詩らしくもないロマンテイクな所が多かつた、之がプロレタリア詩人の間であまり好意がもたれなかつた主なる原因であつた、プロレタリア詩を書く時代にも氏は遲かれ早かれ轉向せずにはをられないある危險性が充分に現はれてゐた、これが當つて氏は轉向してしまつた、今は佛教に入つてゐるといふのだから、之からの氏の詩は又別の意味で期待に値する。とにかく、詩としての才分は誰よりもすぐれてゐた

鄭芝溶——氏は北原白秋編輯による『近代風景』に詩作を發表してゐられるのだから『近代風景』を讀む人は、氏の詩作上の態度が窺はれるだらうと思ふ。朝鮮文によつて詩作も『近代風景』に發表される詩その『型』である

金起林——氏は、立體的の構想と、感覺的の感興とに、麗いユーモアと清習な文字の使ひ方とを交ぜて、巧みに詩を作る新感覺派の詩人である、今日朝鮮詩壇にあつて誰よりも、人氣のある新進詩人である

赤駒——氏はプロレタリア詩人である、呼吸の太い强い節々をもつた詩を書く、尙近代の詩作上の趣味は、アナキシズムに傾く傾向がある、とにかく健全な詩人である

林和——プロレタリア詩人としては誰よりもすぐれてゐるのみでなく評論においても嶄新な氏である。氏は詩人としてだけでなく評論に於ても相當な地位にある方面に於て朝鮮の理論家と呼ばれる理論家においてはあらゆる部門を通じて才能をもつてゐる

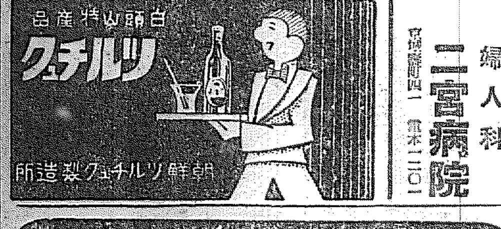

醫學博士 二宮亮吉
産科 婦人科
二宮病院
京城府壽町四一 電本二〇一

豫約會員募集
植物學文獻の最大收穫！世界に誇るべき大名著
村越三千男先生編著
内外 植物原色大圖鑑
實物出來 御覽下さい。とても素晴らしい美ごとな出來榮え大變な評判申込殺到
滿員近し 悔る人なからん
申込所 東京神田錦町一ノ十六番 植物原色圖鑑刊行會
見よ！ 内容

奉仕は一筋 品質は上等
ナショナル乾電池
松下電器

五月の素肌に オーデコロンを注ぐ 爽にして快！ 更にドレスをもるる 香薰は 優にして清々し!!

アイデアルオーデコロンはお素肌のみでなく絞りタオル、ハンカチお顏其用等萬用に適し、數滴！疲勞、不快な忽ち拭す清爽比なき香水です。

重寶な香水
アイデアル万能オーデコロン香水

東京 高橋東洋堂

殖産積金 貯蓄預金 殖産貸付 及諸貸付
朝鮮貯蓄銀行
京城府南大門通二丁目

南大門通三(東本願寺前) 竹內時計店 電本四二一番
修繕は安くてうまい

フンドータカ醬油
フンドータカ黨 絶對大多數
高杉醬油釀造場

みそこし不要 高杉味噌

贈答最適品 化粧函三個入
發賣元 桑田商店

内科 小兒科 レントゲン科
今村病院
院長 醫學博士 今村豐八
普通病室 隔離病室
入院隨意
往診は可成午後一時迄に御申込みを願ひます
京城若草町大通り

清酒の精華

釜山 馬山
原田吟釀

朝のノーシン 一服は終日の心地を良くす

濕布に優る エキホス
感冒・肺炎・咽喉痛

藥効の完全を期するために 必ず嚴封包裝品の御購入を乞ふ
近時エキホスと稱しエキホス又はその類似品の大量包裝より適宜小罐に容れて分賣する向有之哉に聞き及び申候處右者屢々陳腐又は吸濕せるため藥効の完全を期し難く候間御購入の際はエキホス製造元の特許包裝法によれる嚴封品と御指定奉願上候

肋膜炎、中耳炎、神經痛、ロイマチス、筋肉痛、腰痛、打撲痛、扁桃腺炎、火傷等に用ひて濕布の如く屢々交換する煩なく而かも遙かに優れたる消炎鎭痛効果を收む。

價格低廉
一〇〇瓦入 二五〇瓦入
五〇〇瓦入 二キロ瓦入
(全國有名藥店にあり)

發賣元 武田長兵衞商店 鹽野義商店
製造元 二巴合名會社 (大阪市東區道修町)

33—291(O)

天下の視聽を集め 醫師と齒科醫の領域爭ひ

果して齒科醫の越權行爲か

興味ある高等法院の態度

昨年二月全南麗水の齒科醫石井常平氏が齒槽膿漏の患者數名に對して行つたサルバルサン注射が齒科醫師の業務範圍を超えた治療行爲として刑事問題を惹き起し醫師規則違反として起訴され、一、二審では無罪となり檢事上告となつたが、而もこれに關する判例は大審院においてもまだないために最終判たる高等法院にて如何なる新判例が與へられるか、關係方面から非常な注目を集めつゝある

鮮展の特選

上段(右)外山閣 李王職氏(左)人物 山田明氏 下段(右)肖像 金鍾泰氏(左)秋日幽韻 李用雨氏

全鮮の業者が注目

山中辯護士の無罪論

興味ある高等法院の第一回公判はかねて加藤判事主任となり審理中のところ、十一日午前十一時三十分から高等法院法廷に於て淺野裁判長係り、玉名檢事立會の下に開廷され、山中辯護士は被告の行爲が業務範圍を越へざることにつき諄々一時間餘に亙り辯論をなし無罪論を主張し次回公判にて判決言渡に入つた

事件 は明治□井齒科醫が昭和七年二月自宅において鈴山の李斗伯に對し三回に亙りサルバルサン注射を行ひ、同年七月麗水の渡邊アミ及び金成均なるものに對しても同様注射を行つたことに始まるが元來サルバルサン注射は齒科醫の業務範圍に關せざるため醫師と齒科醫の業務境界につき問題となつたもので、一審における無罪の判決理由は、渡邊および李斗伯はその陳述及び鑑定書によつて見るもかつて黴毒にかゝつた事實なく、被告が注射を行つたのは明かに口腔内の齒槽膿漏を治療するためのものであつた又金成均はかつて黴毒に罹つたことがあり、現在もその病状は認め得るが、證人西鶴氏はサルバルサン注射の影響が口腔内に限り他に及ぼさざる時に限り齒科醫の業務範圍内なることを述べ、而も證人和根川氏の供述として、齒槽膿漏の場合にサルバルサン注射をなせば一部抵抗力の增進により有病狀が全癒すべきことを認めたる時は共注射をなし得との兩者の論斷に據り、當時の金成均に對する症狀と綜合すれば、金成均に對する注射もまた齒牙關係の治療としてなしたものと認め得られ、齒科醫の業務範圍を超えたものに非ず との解釋が下され無罪となり、檢事控訴したが理由なしとして再び無罪を宣せられ、檢事正から最終審たる高等法院に上告したもので、その

上告理由

は注射が口腔内の疾患に有効なりと思料される爲それをもつて齒科醫術なりとする時は口腔内の疾患に有效なる凡ての施術はすべて齒科醫の業務範圍なりとの不當の結論に達すべし、且つ黴毒が第一期にして而もその源が口腔内にありと斷定すると、それ自體が既に齒科醫の業務範圍を超えたものである との論旨に重點を置いてゐるが、果して有罪となるか、最後まで無罪で押し通るか、問題が人間の生命を預かる醫師の業務に關することであり、而も全鮮に散在する齒科醫師の死活にかゝる重大問題だけにその判決如何に重大な關心と興味が懸けられてゐる

審査員の言葉

新特選の特色

一部 松岡輝夫氏談

特選には半數が新特選でありまた内鮮の關係からも計らずも相半ばしてゐますがこれは選懷何等それは意識的な結果ではなく或る規準を以て何か見所のある、特に舉げ得る特色のあるものを選んだ様な次第です、つまり特にいゝ個性とか技巧が相當に完成されてゐるといふことです、まあ良質のものを選みました、殊に新特選の中には獨自のものを持つて在來の型を破つてゐるところに價値を認めました

代表的の三點

三部 田邊孝次氏談

昨年は第一回だから特選の性質もよく判らなかつたらしいが今度は中でも最も代表的なもの三つを選びました、表現上の効果から努力から云つても大體良く□野氏のも何れも立派なもので、特に大橋氏のタイルは帝展でも見ることの出來ない様な技法の上からも科學上からも非常によい效果を表はしてゐる大作であつた、石野氏は長い間鑿師の仕事に苦心した人でその佳作が非常に丁寧で行渡つてゐる老熟の作で、姜氏は非常に新らしい傾向のもので形狀といひ圖案と云ひ近代フランスの工藝に見る様なスマートな新鮮な感じを表はしてゐるその意味から前展の作にもまれに見る作で要するに仕上の程度は昨年より非常に高まつたのはよろこぶべきことである

學士院賞 光榮の七博士

【東京電話】帝國學士院第二十三回授賞式は十一日午後二時十分より上野の同院で開かれ櫻井院長の外齋藤首相、鳩山文相、湯淺宮相ら出席、左の七博士に對しそれぞれ授賞された

恩賜賞 工學博士 辻 二郎

帝國學士院賞 農學博士 鈴木文助

理學博士 石本巳四雄

東京帝國大學教授 理學博士 草野俊助

醫學博士 小口忠太

同 古武彌四郎

理學博士 野村博

三浦渡顚覆事件 朴の死體を發見

原因一切も判かる

十日午前九時三十分頃京城府練習艦海南三浦渡船場において顚覆した同里居住朴□□(二)は同渡船(長さ十尺)の操縱する木造小帆船の外七名と共に船頭朴□□(三)と共に行方不明となつた事件は漢江の中央に差かゝつた際、渡船用のため備付ある水面と殆ど水平に岸から岸に懸け渡しある針金が船首の底に觸れたゝめ朴翁はこれを取外すべく船頭朴自元の制止をも聞かず兩手をもつて針金を押した事件に付ては通信の便なきため原因一切判明せず

憂慮 されてゐたが、十一日午後三時京畿道保安課に到着した情報により漸く一切の情況判明した、即ち顚覆と共に行方不明となつたものである

東京驛ホテル 大改造の計畫

【東京電話】鐵道省では既報の如く東京ステーション・ホテルの經營を直營とするので之れを機會に一ケ年豫算五十萬圓程度で帝都玄關の大ステーション・ホテルを更生せしむべく大改造工事に着手することとなつたが、この計畫によれば設備其他の改善は勿論、東京驛ホームからホテルへの通路も新設すべく、改造後は一般旅客を吸收すべく萬般の準備に遺憾なきを期してゐる

半島の思ひ出話

朝鮮關係の夫人連を 齋藤首相夫人がご招待

【東京電話】齋藤首相春子夫人は十一日午後一時官邸に首相が朝鮮總督時代の關係者夫人を招待茶會を催した出席者は水野錬太郎氏夫人萬壽子さん、有吉忠一氏夫人次榮さん、丸山鶴吉氏夫人茂子さん、柴田善三郎氏夫人いよ子さん等五十餘名で、朝鮮時代の思ひ出話に時を過ごし四時過ぎ散會

五・道・に・跨・が・る 防空演習

未曾有の盛觀

非常時重大國日本を飾る壯觀な綜合演習として、軍民共に待望の朝鮮防空演習は、十日を以てその決定的計畫線を完成し、愈よ來る六月十五日午後より十七日正午の三日間に亙り、京城を中心として京畿、黃海、江原、忠南北の五道に跨り百八箇所の多數に及ぶ防空監視所を設置して大々的に實施されることになつた、演習參加部隊は各地區の防空監視に任ずる歩兵第七十八、七十九聯隊をはじめ飛行、工兵のオール軍部及び平壤飛行聯隊の飛行機三十餘機が參加、化學戰研究所、陸軍自動車學校、師團兵器部、野砲兵、騎兵、輜重兵の各部隊、軍部外としては總督府をはじめ京畿、黃海、江原、忠南北の五道廳、京城、仁川、開城の三府廳、郵便局、府内の在鄕軍人會、消防組、青年訓練所、青年團、愛國婦人會、各病院、日本航空輸送會社、京城、開城、平壤、利用の電氣會社、京城商工會議所、臨に海の空を

海陸の連絡 通信と監視

誇る朝鮮艦隊、大阪商船、朝鮮汽船、朝鮮郵船の各仁川支店が演習に參加し、各軍日本が誇る防空器材の精銳を網羅して軍民大協同の下に全能力を發揮して半島の空を護ることになつた、今や滿洲國を完成し、第一期と今の北地は明かに重大性を帶びつゝある半島國防は切實に防空の緊急に迫られてゐる、殊に三十餘機の國家を憂慮に『われらの空を護らん』とする本演習のこの偉大なる國民的試金石の前に、軍民共同の防空戰は果して良くその大任を完成し得るや否や、半島未曾有の今次演習こそ、民衆の前に眞に興味深き課題を提げつゝ、非常時日本の國民的意志を表示するにふさはしい軍國的大綜合を繰擴げてゐる

以南の演習區域内にある全監視所を以つて統制部に報告を通報し、仁川港にある艦艇は甲板に防空監視所を立て海岸無線によつて防衛司令部に報告、海に陸に軍民共同の全力を發揮して防空の實をあげる豫定である

演習計畫の期間中總督府、各道警察部、警察署、郵便局、觀測所は京城地區以下五道十一地區に跨り嚴然たる監視を配置した百八個所の監視所

燈火管制

本演習中最も民衆の共同一致を求めてゐる問題の燈火管制は十五日夜より十七日夜明けに亙つて數度實施されるが演習參加の各道警察署は五月三十日までに管制施設を決定するはずで、陸上では各府、邑、面等に在郷軍人、青年團、訓練所生徒、學校生徒、その他民間團體等を以つて適宜に燈火管制班を編成し當局と警察となり、燈火管制實施の消燈班、憲兵の下に統整を計ることになり、憲兵、警察官が主として消燈區域内の警備に任ずることゝなつてゐる、なほ航洋船に對しては水上の監察、監視、平水艇に對しては所管の監察署が擔に任じ水産會、漁業組合等が燈火管制の監督をなす事になつた

廿七日から 前哨戰

見學を許す

六月十五日より舉行される防空演習は廿七日大安地區内の通信演習を皮切りとして廿八日は洪城、利川と五道に跨つて逐次部分演習の前哨戰として防空監視、通信、照燈及燈火管制、防毒の部分演習を實施することになつたが、十四日仁川海岸に於ける附帶演習を筆頭に十七日の最後に至る綜合演習は團體見學者申込を受付けることになり、軍司令部内防空演習見學者指揮班では五月廿五日迄に見學團の申込希望をとることゝなつた、希望者は左の演習計畫表により希望の演習を

附帶演習

選定して見學場所、人員、指揮者氏名を記して申込まれたしと

◇仁川海岸(十四日午後二時—四時迄)

▲演習科目

一、編隊及單機を以てする爆擊

二、機上射擊

三、高射機關銃射擊竝に照空燈

▲集合場所 十四日正午迄に仁川ドック西南側海岸

◇龍山練兵場(十五日午前十時より同十一時半迄)

▲演習科目

一、高射砲、高射機關銃、照空燈聽音機を以てする對空戰鬪

二、歩兵部隊の對瓦斯戰

三、煙幕遮蔽

四、偽装家屋に對する爆擊及消防演習

五、防衛司令部各機關の通信狀況

▲集合場所 十五日午前九時迄に練兵場無線電信北方高地

綜合演習

十五日午後より十七日正午に亙つて實施される本演習はこの期間中黃海道、朝鮮神宮、訓練院グラウンド、高射砲、高射機關銃、照空燈聽音機を以てする對空戰鬪(前記の外に防毒演習あり)總督府東側廣場、京城府廳前廣場(燈火管制、防護演習)の六個所で見學する

防衛司令部

防空演習の統監は朝鮮軍司令官川島中將とし統監部職員は軍司令部を主體とし演習全般の計畫を以て編成、統監部は六月十日演習計畫に必要な參加關係主任者を招集して逐次演習實施の態勢に入るもので、中國軍(われら軍民共同防空軍)防衛司令官には第廿師團長梶栄中將が任じ甲國軍を指揮し參加團體の演習實施を指導することに決定、京城要地防衛司令部は第廿師團司令部を主體とし十日頃までに龍山偕行社に開設されることになつた

城大醫學部 初通過の新醫博

府内旭町の小村氏

城大醫學部は十一日午後四時から教授會を開き論文審査の結果、府内旭町一丁目三番地醫師小村榮三氏提出の論文通過を見たので、直ちに文部省に博士號認許の手續きを採つた、小村氏の論文は『胸腺及び淋巴系織と發育の後天的被損障害に關する研究』で、開業醫として城大醫學部で博士論文通過を見たのは今回が始めてである

反動 を喰ひ、アッと言ふ間に顚覆、乘客全部河中に轉落したが、相當を除く全部は岸に泳ぎつき一命を拾ひ、相當のみ溺死の

上潮に上流に向け押流され行方不明となつたもので、警官附近住民協力して死體搜査の結果十一日午前八時遂に發見した

深夜の京城 打診休み

いては鍾路警察署で目下同部人事局長の手で人選中であるが、何分にも未曾有の不許事件として之れが取扱ひに萬遺憾なきを期するため、眞相公表と共に事件の顚末につき、大角海相の談話形式に依り聲明書を發表する事に決定し、文案起草に着手したと傳へられる尚ほ陸軍側もこれと同様の手段を講ずる模様である

傷害致死 被告に四年

去る三月二十一日龍山新校舍工事人夫間に惹起した傷害致死事件は十一日午前十時より京城地方法院に於て早田檢事立會の下に殺裁判長より被告渡邊通り十一番地辰巳國治に懲役四年の判決言渡しがあつた、事件は龍山新校舍の硝子工事を終へて歸宅せんとした被告が同校門に差掛るや同校舍工事鐵筋請負人沖柳平十郎の當時人夫頭高橋伊三郎と面識があり自分に此の仕事をしたことより口論となり、被告は仕事用小刀を以て同人の腹部を刺し傷害死に至らしめたものである

陸海相から 聲明書發表か

【東京電話】海軍省では五・一五事件公表による社會的反響を重大視し起訴決定に伴ふ軍事法廷につき成べく十二日に發表したいが打合せその他のため目下期日は□明出來ぬ、十三日になるか十五日になるか今のところ判らぬ

池田法務局長に附すると、尚彼發期に付いて

社會黨殲滅

幹部を逮捕資金沒收

ヒトラー統制

【ベルリン十日發電】ヒトラー政府は遂に社會民主々義を粉碎し國粹社會主義の旗幟の下に單一勞働組合を組織する前提として全國組合加入勞働者の五分の四を占める社會民主黨系勞働組合の幹部を逮捕し組合事務所、建物、組合、銀行等を政府の統制下に置いたが十日ヒトラー政府は同黨機關紙及同黨系諸團體の資金全部を沒收する旨の命令を發した

强盗捕らす

府外敦岩里通錢野球部合宿を脅かした强盗について、所轄東大門署では直ちに非常線を張り署員を總動員して犯人搜査中だが、十一日午後十一時に至るも未だ容疑者も擧がらない

五・一五事件 書類の審理を開始

陸軍側の意見書作成

【東京電話】五・一五事件陸軍側被告に對する第一師團軍法會議の豫審は七日豫審上の終結を告げ、調書の整理も十日全く終了したので、十一日午前豫審官より一切を檢察官に移したが、檢察官は起訴不起訴の罪名を如何にすべきやについき意見書を作成すべく直に書類の審理を開始した、最後の決定は豫審官たる森第一師團長が十五日以後となる豫定で、その上で起訴されたものは軍事法廷を開くこととなる

司法大臣の決裁

豫定より短縮さる

【東京電話】五・一五事件の司法省の起訴決定は十日午前九時登院、前夜來徹夜で書類を精査した池田司法大臣が一決した、審理は首相の決裁を仰いだが、この書類の書類整理が豫定より短縮されて一旦五・一五事件に關する書類を同日陸軍に送付すべく、陸軍と打合せの上五・一五事件の決裁を仰いだが、この紙十五枚であるが、こ

の事件は

によつて一般司法省の起訴が十一日午後となり、陸軍刑法第二十五條により反亂罪として起訴さるゝ模様である

兒童警察展覽會

本町署で開催

本町署では兒童の福祉、保護等について研究すべく、「我等の警察」をモットーとして進む本町署では來る十九日から十九日迄三日間每日午前八時から午後五時迄一般兒童と警察との密接な關係を宣傳した「兒童警察展覽會」を同署の樓上及武道場に於て開催、各方面名士の展覽に供することゝなつた、尚會期中は毎日午後一時から五時迄活動寫眞を公開する筈

東京大相撲 初日の取組

(張錦成)玉錦(勝) 三―四 (張錦成)

第二ラウンド

(黃河秀)秋山 四―三 (李寶基)

(長沼) 四―三 (芦田)

第三ラウンド

(黃河秀)秋山 (張錦成)

[illegible]

射水川—外ヶ濱、海光山—巴潟、大和錦—鏡岩、和歌島—駒ノ里、大浪—古賀ノ浦、士州山—小野錦、若瀬川—若葉山、越ノ海—双葉山、旭川—吉野岩、幡瀬川—錦華山、沖ツ海—綾昇、武藏山—清水川、大邱山—羽ケ嶽、天龍—玉錦、筑波嶺

兩畫伯來る

友田、日下

僕は昭和五年御社の朝鮮美術展の審査に來て京城は僕の大好きな土地です、昨年の帝展には日下君は『晩秋』僕は『夕日』を出品し、今度は十六日から十九日まで三越で展覽會をやりますが四十點の小品で金剛山その他朝鮮風景もあります、寫眞は右日下、左友田兩畫伯

結城素明畫伯門下の逸材にして將來ある日本畫家友田陽園、日下寥一兩畫伯は十日午前六時四十五分着列車で入城したが友田畫伯は語る

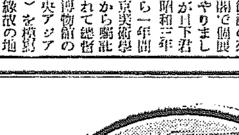

軟式庭球聯盟戰

日沒で中止

鐵道對遞信

朝鮮軟式庭球聯盟主催の京城實業團庭球リーグ戰第二日目は十一日午後五時から朝鮮銀行コートに於て舉行されたが、その結果は鐵道の遞、秋山組對遞信の張錦組は二―〇で鐵道リードしてゐたが日沒のため中止した

第一ラウンド

(金在裕)(朴興洪) 二―四 (林炳瑞)(金秉錫)

(黃河秀)(秋山) 四―一 (李壽基)(韓應一)

(長沼) 四―三 (李時成)(孝塔井)

(山口) 二―四 (芦田)(力田)

渡邊廣吉 高等法院へ上告

謎は謎として未だに解けぬ興味あるグロ殺人事件、鍾閣通淸若婦殺しで世間の注視を浴びてゐる被告—夫、渡邊廣吉(二)は一審において證據不充分により無罪、二審平壤覆審法院で傷害致死として懲役六年を言渡されたが、不服を唱へ十一日高等法院に上告した、最後の審判たる高等法院で如何にこれを裁斷するか、非常な興味がかけられてゐる

小野陽一著

共産黨を脫する迄

在獄四年大死更生を奮然起つて左翼戰線を蹴つた一共産黨員の血みどろな轉向手記!これぞ現代思想界の黑暗を照破する一大照明燈!國民皆讀め!!十版出來!

定價一圓 送料八錢

東京市麴町區三崎町二ノ十一 大道社 振替東京二〇一七番

月經 眞生園

醫學博士八木先生 諸學院長先生方御推薦證明

月やくの御手當は…
一日一滴も早いが肝要、あれこれと迷ふのは禁物です。それには永い間經驗を積んだ經驗から自信を以て申上ます本園の新藥で、上記の諸先生が御推薦になつた逸品を、おすゝめいたします。これは服み易い錠劑で、安心して用ふることが出來ます。御手紙下されば詳しい說明書を差上げます又御急ぎの方は御急ぎを申送り料切手三十錢お送りになれば試服を御送り致します。

本舖 京都市山ノ内 眞生園

公告

京城府長沙洞二一三〇番地 中立人 淺原政一

最後ノ住所京城府孝悌洞二ノ死亡ノ場所 同 被相續人 五一九番地 朱瑚

明治四十六年三月十四日生 昭和五年九月廿二日死亡

右相續財產管理人選任申請事件ニ付京城府櫻井町二丁目三〇番地松本兵市ヲ管理人ニ選任セリ

昭和八年五月六日 京城地方法院

京日案内

賣地 平家一棟(附属家一棟)坪數六五二坪 好適地(住宅向)三坂通四四七番地 鐘路北米倉町八五、電話光化門七一〇

讓店 他メリヤス洋品雜貨其他品物 イド、京城西大門二丁目一 電話本局七二六番 竹添町二ノ七

信用 月收内地人の御方へ 京城大和町三丁目三 電話本局三九七六番 起木

電話 高價買入 京城明治町二丁目六 電話本局三二五〇番

牛乳 の御用は 電話本局三四〇六番 京城府 愛國谷牛乳

恩給 受給者に金融 京城府若草町百六(若草敎會前西入角) 電話本局三六七二 西村方

賣地 京城府東大門外新堂里敦岩洞畑七百坪一千五百三十三坪千百坪 一時に又は分割して賣る 同所 庭田

金儲 二三圓の小資本で利益十倍以上誰にも出來る面白い仕事 大阪市 ヘイワ社

販賣 人男女不問 リードミシン月收入多 京城府朝鮮町一丁目 朝鮮事業株式會社 電話本局四〇八二番

貸家 竹添町二ノ七八 坪數六帖四帖半 附上八帖 電話光化門五四〇番 杉山製作所

店員 募集三十歲以上及び十五六歲の内地人にて市内に確實なる保證人を要す 希望者は本人來談 太平通り一丁目 中央電氣時計店

店員 外交の出來る三十歲前後の人 至急保證金不要 午前中御來談下さい 大正館前 櫻井町一ノ五 五木電氣

貸家 新築里三九八番地 平家一棟二間半 電話本局二一八八 小高

特別案內

外交店員採用 中等學校卒業程度、府内に確保一名を要す 希望者は履歷書持參本人來談を乞ふ 本町二 山口樂器店

外科 內科 レントゲン科 花柳病 慢性淋病 京城旭町一丁目 島崎病院 電本二七二番

鐵道員にたれる 鐵道員志望者はハガキで申込め鐵道員立身案内と本會の講義見本を無代進呈す 東京市小石川區 東洋鐵道學會 電本三四〇六番

●頭痛にノーシン●

藥種商受驗講義 藥劑師同樣一生の資格を得て益々發展の途あり老年に至るも心配なき藥種商となれる 高費の費用と勉強で自宅獨習出來受驗合格の上は受驗自由 見本會則無代進呈 東京市小石川區 藥種商受驗講習會

一九三三年 新型車出現 ナッシュ

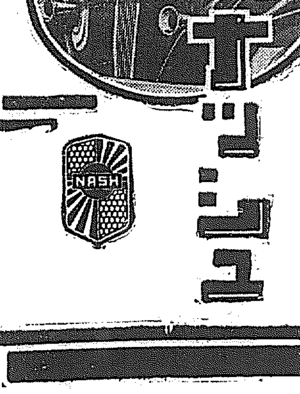

六氣筒車 八氣筒車 三十餘種

益々グロ化の惡傾向を排し飽くまですつきりと上品に現代科學と美術の粹を聚め燦然として出現致しました 箋紙に盡せぬ素晴しさです

早速型錄を御請求下さい

特約販賣店 山本自動車商會 京城府太平通二丁目 電話本局一一〇〇番

春の太陽 (31)

久野豊彦作 田中比左良繪

千客萬家(一)

谷は入社當日、とんだ失敗を演じたので、それからと云ふもの腹の虫がとりたか、ひどく几帳面になつてしまつた。

だが、會社では、谷の艶物が大評判になつて、一躍して、戀愛ラヴ・レター會社の人氣男に成つてしまつた。

『谷さんつて、ほんとうに快男子ね、姿・キザなモダン坊主より、よつぽど好きよ。それにとてもインテリだつていふぢやないの』

『すばらしいわね。姿も、なんだか、谷さんを見ると、心から崇拝いつて感じがするのよ。』

西洋人の前で男泣きに泣いて、日本の精神を說いた谷さんは、ほんとうに凄いわね。臨ではなんとでも口惜つたいこと云つても、なか〱、眼の前では云へないものなのに、谷さん、とても凄いわよ』

晝の休みに、女事務員たちが、谷の机の前で、野原でゝも摘んできたか、小指で、匂ひの高いすみれの花をいぢりながら、谷の姿を見ると、きこえよがしに、そんなことを囁いてゐた。

谷は聽くともなく、耳を傾けると、やがて、耳の附根まで眞赤に成つてしまつた。

人間は、お可笑なもんで、衣食住にこと缺かさなくなると、ほかな願望をもよほすものと見えるかな。谷は昔から女のことには臆のような硬い男であつたが、毎日々々、古今東西に有名な人物のラヴ・レターが所狹いまでに蒐集された資料館にゐると、いつとなく、心がむづ痒くなつてきて、ちよいと、折あらば、戀文でも認めてみたいような輕い氣持ちにならざるを得なかつた。

それに戀愛ラヴ・レター會社の女事務員たちが、谷のことだと眼の色を變へて夢中になるので、萬更、谷も惡い氣がしなかつた。

『ね、谷さん！サインをして下さらない？』

ちよいと廊下で女事務員とすれちがつても、女事務員が、親げに谷の方へ寄りそつてくるので、谷も、てれ臭さうな表情をしながらも、内心では、うれしさに、ぞく〱として、ポケットから萬年筆をとりだして、サインをしようとする途端に、ボーイが、『谷さん、お客さま！』

と事務的に呼ぶので、サインもせずに、谷は、またしても、ポケットの中へ萬年筆をしまひながら、惜しさうに、彼女と別れたのだ。

『あッしや、年甲斐がなく、まことに、お恥かしい次第でごさんすが、その、一つ、戀愛ラヴ・レターといふ奴をその、なんでござんす』

と五十がらみの白髪の男が、寶石を彫つた太い金の指環のはまつた手を、ちらッと、ひらめかすと小指をもりもりさせた。

『あれに、一生の思ひ出に贈つてやりたひと思ふんですが、あッしは、なにぶんにも、字が書けませんもんな、しよッちゆう、あれに馬鹿にされてゐるもんで、こんなときにゃ、文明の機械を使つて、あれを吃驚させてやりましよと、さう思つてやつて來たんですが、なんか、えゝ、見本でもございませんかな』

ひどく商人風のヤニさがつた男だつたが、谷が見本のラヴ・レターを指さすと、その男は、夢中になつて、より分けだした。

『これア、なかく、すげえのがございんすな？』

『えゝ、隨分、風變りなのもありませう』

谷は浮か勧して答へた。すると、その男が、しばらく、小首を傾けながら、

『さアどの見本がいゝかな？』

と獨言いつてゐるので、谷が職業的に、

『お相手の御年配だの、はでこのみのお方だの、それ〴〵によつてだいぶん、ラヴ・レターの見本もかへなきアなりませんからね』

さういふと、その男が、

『ふうん！なるほどな。それア、ラヴ・レターも今日では、着物の柄と同んなじこッちやな』

と、ひどく感嘆した。

將棋新手合(一)

於朝鮮日日本社 滿岡木將棋所

香落 上手 △七段 滿岡木光治 下手 ▲六段 山北勝三郎

(圖は五六歩迄の局面)

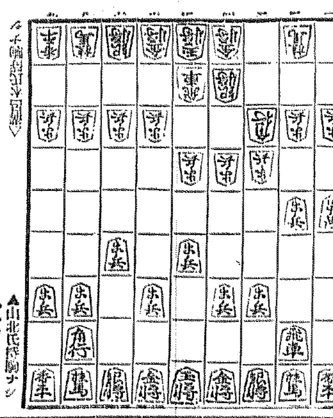

(香落下手 ▲山北氏持駒ナシ)

△三四歩 ▲七六歩 △四四歩 ▲二六歩 △五四歩 ▲二五歩
△三三角 ▲一六歩 △四二銀 ▲一五歩 △五二飛 ▲五六歩
△六二玉 ▲六八玉 △五三銀 ▲七八玉 △六四銀 ▲六八銀
△七二玉 ▲四八銀

(滿岡木七段講評)

(上手)五四歩突きは、中飛車方針の力戰型であるが、飛車落としては狹いが案外損せるものである

(下手)一五歩と突き越すのは、敵の駒組みやりでは端から戰鬪する方針である

(上手)五二飛廻りは豫定行動である。茲で敵が五六歩と受けなければ五五歩と突き越せば端の攻めを間接に防ぐ味がある

(下手)五六歩と突くのは當然の受けである

(上手)五三銀上りは、敵の端攻めを輕く受けて敵玉頭を攻める意味である

(下手)六八銀上りは五筋を間接に受け機をみて、七九角と引く目角方針を探る意味で至當の捌きである

映畫と演藝

映畫評

マデロンの悲劇

開城社で十一日より上映するマデロンの悲劇試寫を見る

マデロンとはフランス農家の娘、所謂貞操の女性が夫を離れた場合、落ちてゆく經路を映畫化したものでテーマとしてはさして從來の悲劇ものと變つてゐない。ヘレン・ヘイス演ずるマデロンの演技が觀衆の中心となるであらう

農家の娘らしい、しほらしいヘレン・ヘイス、恐らく娘としての演技はヘイス本來の持味で、伯爵と同棲し、かくした子供の爲に苦勞する處などはいゝるましいヘイスである。伯爵の共犯として彼女が投獄される點に一寸わからない節もあるが十年の獄舍の生活から開放されてきたヘイスである。明らかにメーキアツプとは思ひながらも消き面影を殘したヘイスの年の寄り方がいゝ。孤兒院に託した子供に會ひに行きながら出世のさまだけになつては名乗らない場面、演技が例へ下手でも泣かされる場面だ。序でこの伜が富裕な生活をする子の爲に金の爲になしつゝある場面と、子供が成長しつゝある場面を横廻するカメラによつて表現したのは新しいといはうか。老ひさらばへてから子供に會ひに行くヘイスの演技に見るべきものがあらう女性の一生を九卷乃至十卷に取り扱ふとするのは少し無理があるやうだ。恐しいきれのいゝ省略手法を用ひない限り大抵は失敗に終る。女性の悲劇は今後もつと觀點を代へて取り扱はれなくてはならない(れい子)

尺八演奏會

上田流尺八風雅會では十三日午後六時より公會堂に於て澤口美枝師送別尺八大演奏會を開催すると。曲目は本曲鶴の巢籠、六段調、まゝの川、鶴籠乙女、羆琴、雲衣の曲、傀の夢、千鳥の曲、新尺八架利祖の曲、長明島三の唯菊水、春の曲、新尺八樂、湖洲の春、夕顔竹松籟、本曲新八千代

松齡會例會

觀世流松齡會では十四日午後一時より南米倉町和田邸に於て二百九十回例會を催すと。素謡、葵老、兼平、百萬、春榮、羅生門、仕舞熊野、通田、六浦、玉の段、善知鳥、祝言

JODK 十二日(金)

第一放送(波長三三三米)

午前六時三〇分(A)基礎英語講座(十五) 岡倉由三郎
同七時〇分(A)ラヂオ體操
同一〇時〇分 氣象通報
同一一時五分 料理獻立、日用品値段、鮮魚卸相場
京城府廳、水產市場發表
正午 時報、今日のプログラム發表
午後零時五分 二曲合奏と尺八二部合調 (一)二曲 住吉踊(段合)
三味線 宮田 かの
同 宮崎 信子
同 宮田 静子
同 宮島 松子
同 江口 貴子
同 荒木きしを
同 川住 利子
同 森上 弘子
尺八 橋本 荷堂
同 住谷 荷光
(二)尺八合調 霧は韻ふ

宮田 かの / 宮崎 信子 / 宮田 静子

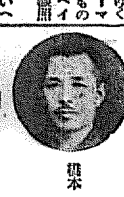

橋本 荷堂 / 住谷 荷光

同〇時四〇分 ニュース
同一時〇分 趣味講演 軍用犬のお話 朝鮮軍獸醫部長 柏 五郎
同四時〇分 ニュース、職業紹介事項
引續き(A)大角力夏場所實況(初日)
引續き野球試合實況 京城中等學校野球リーグ戰(第二放送に依る)中對鐵道 京城球場より中繼
同六時〇分(〇)お話 南洋(テキスト六〇ページ) 郡 寶齊
同六時二〇分 コドモの新聞 關屋五十二
同六時二五分(A)基礎佛蘭西語講座(十) 目黒 三郎
同七時〇分 ニュース、天氣豫報
同七時三〇分(A)講演 日米親善の促進に就て 法學博士 醫學博士 新渡戸稲造
同八時〇分(A)ピアノ獨奏 小倉千代子
一、即興曲變ホ長調作品九〇第二……シューベルト作曲
二、即興曲ヘ短調作品一四二第四……シューベルト作曲
三、華想曲作品二八第二……シューマン作曲
四、練習曲作品二五第九(蝶々)ショパン作曲
五、翔け、翔け……シューバート作曲、リスト編曲
同八時二〇(A)管絃樂 日本放送交響樂團 指揮 宮原 禎次
千鳥の曲 宮原禎次編曲
同八時三五分(A) 謠元 開元太兵衛外
同九時〇分(B)連續講談 鏡返講記(第四席) 旭堂 南陵
同九時三〇分(A)時報、ニュース、氣象通報、ニュース、翌日プログラム發表

新渡戸稲造 / 小倉千代子

第二放送(波長四九二米)

午後〇時五分 雜歌 金 玉 賢
同二時〇分 家庭講座(二) 金 [illegible]
同三時〇分 童話 丁 洪 教
同六時〇分 童話 劉 [illegible]
同六時二五分 農業講座(二) 金 [illegible]
午後七時三〇分 趣味講話(二) 都 逢 [illegible]
同八時〇分 寄談 [illegible]
同八時四五分 連續劇調(一) 丁 正 烈 / 丁 元 [illegible]

演藝案内

東亞俱樂部
新興キネマ 電本三三〇
十二日封切 新興キネマ超大作 見よ！斯界に輝やく此の快篇 せよ脊塚が偉大な能力を傾注して製作した大巨篇！
民門 藤原作 仁科熊彥監督 ○門 三郎 主演 嵐寛壽郎 市川 小太郎 共演
紅騎一番隊 小倉みね子 外 みどり 雅子 新興名助出演
江戸を騷がして一路東海道へ 指揮を…… [illegible]
ワーナーブラザース超特作 ジェームス・フラッド氏監督 エリオット・ニュージェント氏 共演

喜樂館
新興キネマ提供 ウオーレン・ウイリアム氏主演 シドニー・フオックス嬢共演
裁かれる魂
本年度最高のドラマとして自信をもつて此の一篇を江湖に提供す
與太者騷動
日活特作 大阪毎日新聞社 …… 十二日封切 決戰荒神山 大作時代劇
アメリカン・ボール、ロイ氏監督 選手の後に娘あり
マキノ 淚の天使
原作 新興キネマ 大學の人氣者 ダンス・ティーム 變幻七分賽
剣俠美少年
日活 ……

中央館
マキノ 電本三三〇 拾壹日より特別公開 …… 三不作！名監督……

大正館
松竹蒲田 奧樣の猛力
五月十一日より特別封切

朝日座
十四郎御用篇
戀すればこそ
西島劇團 歌舞伎大一座 三十余名 一番目 お祭佐七 二番目 義士銘々傳 三番目 雪と墨

京城劇場
菊五郎格子(後篇)
非常線の女
ジャズ東京舞踊團 カワベ、キミオ 田中壽々子 以下五十余名

頭が口い ボンヤリする 讀書や裁縫にあき易い こんな時にノーシンを

阪神商船出帆
威海衛、芝罘、大連行 利通號
威海衛、芝罘、大連行 共同丸
鎮南浦、大連、天津行 長山丸
代理店 野口商會 電話一四番・一七三番

仁川出帆豫定
大阪神戸 天洋丸 五月十一日
大阪神戸 百潮丸 五月十二日
大阪神戸 名古屋丸 五月十二日
大阪神戸 江原丸 五月十三日
大阪神戸 昌慶丸 五月十三日
大阪神戸 赤城丸 五月十四日
大阪神戸 玉川丸 五月十五日
京城 京畿丸 五月十六日
大阪神戸 伏見丸 五月十七日
大阪神戸 千山丸 五月十八日
大阪神戸 昭光丸 五月十八日
大阪神戸 京城丸 五月十八日
仁川府本町四丁目

鮮航同盟會 仁川支部
朝鮮總督府命令航路 朝鮮北海道大連線
鎮南浦出帆 裏日本北海道行
仁川出帆 大連直行
群山出帆 裏日本北海道樺太行
木浦出帆 裏日本北海道行
釜山出帆 裏日本北海道行
浦項出帆 裏日本北海道樺太行

朝鮮總督府命令航路 新潟北鮮北海道線
新潟出帆 裏日本北海道行
元山出帆
西湖津出帆
城津出帆
清津出帆
雄基出帆
朝鮮北海道大連線 寄港地
使用船
新潟北鮮北海道線 寄港地順序
嶋谷汽船株式會社 仁川出張所 電話五〇・一〇八番

櫻花に魁けて

サクラ先づ全地に滿開！

八年度の新銳品を鍊り質を凝つて既に全線に出動愛飲家の痛飲を待てり！

口金景品付特賣中

口金の裏に等級が印刷してありますから此と引換にお買上げの酒店にて左記の景品を差上げます

景品(ビール一本毎に)
壹等 三円(商品券)
2等 一円(〃)
3等 五十錢(〃)
4等 十錢 5等 五錢 6等 一錢(切手)

賣出區域 近畿以西、九州、朝鮮、滿洲
賣出期間 昭和八年八月三十一日
景品引換期限 昭和八年九月三十日

サクラビール

S10